EXÉRCITO OCUPA TODO O INTERIOR DA PARAÍBA

Diario Carioca

Fundador: J. E. de Macedo Soares

ANO XXXIV — N.º 10.499 ••• ••• ••• RIO DE JANEIRO, QUARTA-FEIRA, 11 DE ABRIL DE 1962

Resgate dos cubanos
Página 2

Cinco homicídios no Rio
Satélite inglês sobe hoje
Página 3

JUBILEU DA INCOERÊNCIA, artigo de Danton Jobim
BRASIL E MÉXICO, editorial
Página 4

Intervenção em material ferroviário
Movimento bancário em 61
Página 5

Peronismo não oferece perigo
Regime de provas vai permanecer no Pedro II
Página 10

TEMPO: Estável, com chuvas, melhorando durante o dia.
TEMPERATURA: Estável.
VENTOS: Variáveis, fracos, à tarde brisa marítima; visibilidade moderada, melhorando durante o dia.
MÁXIMA: 28.1 (Santa Teresa).
MÍNIMA: 18.4 (Jardim Botânico).

Jango resolverá a posição do Gabinete ante eleições

O presidente João Goulart, logo que regressa ao Brasil, vai avocar ao seu exame pessoal o problema da desincompatibilização do Gabinete, resolvendo o quanto antes a situação que se criou para os ministros-candidatos, antes que esta degenere numa crise de govêrno.

A posição de Jango em face da matéria é controvertida, entendendo certos setores que o presidente não deseja absolutamente interferir, ao paso que outros não vêem como possa o presidente escapar às pressões sôbre êle desencadeadas para influir a favor ou contra a permanência do Gabinete.

MUDAR OU NAO

O sr. João Goulart, segundo se crê, não encontrará dificuldades para constituir um Gabinete à margem do Congresso, se a desincompatibilização se fizer inevitável. Cita-se, a propósito, que as figuras principais do atual Ministério, o "premier" Tancredo Neves e o titular da Fazenda, não exercem mandatos parlamentares.

Tudo vai depender, entretanto, das sondagens que o presidente da República vai fazer junto aos líderes e presidentes de partidos, para saber: 1) se é ou não viável a aprovação da emenda Mem de Sá; 2) se a desincompatibilização é um problema jurídico e constitucionalmente pacífico ou não.

Além disso — o que é também importante para o problema — o sr. João Goulart vai informar-se com o sr. Tancredo Neves das suas disposições em relação ao pleito de outubro: isto é, se pretende ou não candidatar-se. E resta, finalmente, a hipótese de um apêlo de Jango para que o primeiro-ministro desista de ser candidato, pelo que a renúncia do Gabinete não será necessária, mas apenas a substituição dos ministros-candidatos.

COFAP multa em 100 mil

Reafirmando que não assumiu nenhum compromisso com os responsáveis pelo "lock-out", porque tal procedimento representaria "forma indigna de transigência" e que as notícias nesse sentido têm por objetivo a desmoralização da COFAP, o major Maurício Cibulares distribuiu nota à imprensa dizendo que haverá reexame da matéria, em clima de normalidade.

Enquanto isso, prosseguindo na luta contra os intermediários distribuidores do produto, multou em cem mil cruzeiros o pôsto de Copacabana da CCPL, por majoração do preço do leite. Outras firmas das zonas Norte e Sul foram, igualmente, autuadas pelo mesmo motivo, embora tôdas explicassem aos fiscais da COFAP que, apenas, arredondaram o preço, por falta de moeda divisionária.

VASSOURAS CONTRA CIBULARES

O presidente da Câmara Municipal de Vassouras telegrafou ao major Maurício Cibulares, em nome da edilidade local, protestando contra medidas injustas, desleais e descabidas que a COFAP vem tomando nos Estados do Rio de Janeiro, Minas Gerais e Espírito Santo, negando-lhes preço mais compensador para o produto. O protesto foi feito, também, contra o major por ter êle deixado de comparecer à audiência marcada com produtores, que pretendiam, assim, apresentar suas reivindicações. Em contrapartida, o governador de Alagoas, noutro despacho, agradece à COFAP, por ter possibilitado ao Estado a aquisição de gêneros alimentícios, que se faziam necessários para abastecimento das populações.

Jôgo vai acabar no E. do Rio

NITERÓI — A Polícia Militar do Estado do Rio decidiu, ontem, fechar todos os estabelecimentos clandestinos de "jôgo-do-bicho", bem como todos os cassinos que vinham funcionando naquele Estado.

Chegaram a interpretar alguns que os milicianos fluminenses, com essa atitude, estavam ferindo o govêrno. O chefe do Executivo fluminense, entretanto, fêz divulgar que a polícia nada mais estava fazendo do que cumprir suas ordens pessoais de acabar "de qualquer maneira" com o jôgo no Estado do Rio. Tanto assim, que domingo último, por ordem do governador Celso Peçanha, em Petrópolis e Teresópolis, foram fechadas tôdas as casas de jôgo que funcionavam às escondidas.

Discutindo "in loco"

Com a mudança de todos os terminais de lotações, que faziam ponto no Castelo para a rua México, que passou a dar mão no sentido dos bairros, o trânsito da cidade estêve, ontem, em completa confusão. O sr. Stelio Morais, diretor do Serviço de Trânsito, e o coronel Fontenele, diretor do Departamento de Concessões, autores da modificação, discutiram a medida em plena rua, acompanhando o movimento; o primeiro ficou completamente decepcionado, e o outro achou-a maravilhosa, enquanto populares e motoristas foram contrários.
(Reportagem na última página)

Camponeses adiaram marcha: pode ser hoje

JOÃO PESSOA — Tôdas as cidades do interior do Estado que possuem as organizações chamadas Ligas Camponêsas estão desde as primeiras horas da manhã de ontem inteiramente ocupadas por tropas do IV Exército que, sem evitar grande número de incidentes, inclusive com juízes de direito e deputados estaduais, vêm dando buscas em residências particulares, para encontrar armas de guerra que, segundo denúncias, estariam em poder de civis. A gravidade da situação forçou uma sessão extraordinária do Tribunal de Justiça do Estado em que, após duas horas de discussão, foi aprovada nota oficial, protestando contra o que desembargadores e juízes chama de "violências" das Fôrças Federais.

O Comando da Guarnição federal do Estado, exercido pelo gen. Carlos Lindemberg, comandante do I Grupamento de Engenharia, sediado em João Pessoa, distribuiu, também na tarde de ontem, comunicado oficial "para esclarecer que as diligências realizadas pelas tropas federais fazem parte de uma operação conjunta levada a efeito em todo o território sob jurisdição do IV Exército, no sentido de esclarecer responsabilidades de pessoas ou organizações envolvidas na prática de contrabando de armas e atividades subversivas". A nota termina dizendo que "as prisões efetuadas obedecem aos têrmos da legislação vigente, cingindo-se ao tempo indispensável ao esclarecimento dos fatos".

OCUPAÇAO MILITAR ADIA A PASSEATA

Com grande número de seus líderes presos, já transferidos para João Pessoa, e grande número de cidades do interior, com maior concentração de tropas em Sapé, ocupadas pelo Exército, os elementos ligados às chamadas Ligas Camponêsas resolveram ontem adiar para data incerta, possivelmente, para hoje, a grande passeata programada para desagravar a morte do líder João Pedro.

As primeiras horas da manhã de ontem, novos contingentes militares tomaram posições nas estradas que dão acesso a João Pessoa, revistando todos os veículos e apreendendo qualquer tipo de arma encontrada em poder dos transeuntes. Também as ligações entre outras cidades do interior estão sob rigoroso contrôle militar.

O engenheiro-agrônomo Assis Lemes, presidente da Federação das Ligas Camponêsas, está prêso nas dependências do 15.º Regimento de Infantaria, juntamente com seu advogado, sr. José Gomes, e um líder bancário, Carlos Aragão, por ordens expressas do gen. Lindemberg, que superintende tôdas as operações militares.

EM SAPÉ

Local do assassinato do líder camponês João Pedro, a cidade de Sapé está inteiramente ocupada pelo Exército. Grande número de prisões foi efetuada e não permitidas, sob qualquer pretexto, aglomerações de camponeses. Essa cidade seria o centro principal da passeata que — ao que se sabe agora — só terminaria em João Pessoa.

Um grupo de proprietários de terras seguiu ontem pela manhã, de Sapé para João Pessoa, a fim de pedir garantias ao gov. Pedro Gondim, no sentido de evitar a passeata e os atentados dos camponeses. O governador respondeu que não poderá dar nenhuma garantia e que só empregaria a Fôrça Estadual no caso de comprovadas desordens.

Diante dessa resposta, os proprietários de terras procuraram a Guarnição Federal, sendo prontamente atendidos pelos chefes militares. Então foi redobrado o emprêgo de soldados iniciado anteontem.

Sem qualquer incidente de porte, a situação continua inalterada, apresentando apenas uma movimentação militar inédita em tôda

(Conclui na 3a. página)

Goulart diz que está bem e regressa hoje ao Brasil

CIDADE DO MÉXICO — "Sinto-me bem e espero seguir amanhã para o Brasil como estava previsto" — declarou ontem o presidente João Goulart sôbre o seu estado de saúde, que sofreu uma pequena alteração na noite de segunda-feira, conseqüente das sucessivas emoções, do cansaço pelo intenso programa que cumpria e pelas condições de altura da capital do México.

Todo o final de programa do presidente Goulart foi suspenso a conselho médico e seu regresso ao Brasil se verificará ainda hoje. O avião em que viajará o chefe de Estado brasileiro não tocará o solo panamenho, como estava previsto, embora seja provável que escale em Lima

DURANTE O ESPETACULO

O presidente Goulart sentiu-se mal durante o espetáculo que se realizava na noite de anteontem no Palácio Belas Artes. Antes do término da primeira parte o presidente do Brasil apresentou sintomas de falta de ar. Desabotou a gravata e afastou-se ràpidamente do seu camarote.

Uma das pessoas presentes saiu pelos corredores solicitando, nervosamente, a presença de um médico para Goulart. Um dos convidados, médico, imediatamente proporcionou os primeiros socorros. O presidente Goulart seguiu, então, para o hotel em que se encontrava hospedado. O presidente Lopes Mateos, através de oficiais do seu Gabinete, vem mantendo permanente contato com a suite presidencial do sr. João Goulart, acompanhando a evolução de suas melhoras. E' visível a preocupação do povo e autoridades do México em relação ao estado de saúde do presidente do Brasil. Goulart é atendido pelo dr. Javiel de La Riva, que é o médico pessoal do chefe do Executivo mexicano.

MATEOS VISITA GOULART

O presidente mexicano, Adolfo Lopes Mateos, visitou seu colega brasileiro, João Goulart no apartamento que êste ocupa,

(Conclui na 3a. página)

Isca para atum

Todos os cuidados estão sendo adotados para que não falte peixe ao carioca na Semana Santa. Para isso, diàriamente estão sendo enviados a Santos 250 tabuleiros de sardinha, peixe miúdo que será utilizado como isca na pesca de atum. Nas barracas que serão instaladas em todos os pontos da cidade, na Semana Santa, o atum será o pescado que se pretende oferecer em maior quantidade, ao preço que se calcula de 100 cruzeiros o quilo. A Guanabara já está recebendo, diàriamente, em média 100 toneladas de peixe, quantidade tida como capaz de assegurar o abastecimento da população. *(Reportagem na última página).*

Jânio ameaça fazer campanha agressiva

O ex-presidente Jânio Quadros mostra-se disposto a uma ação de represália, alterando os estilos de sua campanha, a fim de torná-la muito mais agressiva e até ameaçadora para os que defendem as posições conservadoras, se verificar que contra êle se agrava o clima de hostilidade que se desencadeou a partir do seu regresso ao país.

Tem o sr. Jânio Quadros manifestado êsse propósito aos elementos do seu "staff", junto aos quais não esconde a impaciente irritação que lhe vêm produzindo os embaraços de tôda sorte opostos à sua volta à política, seja como líder de um movimento nacional ou como candidato ao govêrno de São Paulo. E' sabido que Jânio enfrenta inclusive o risco de não ter legenda para candidatar-se.

CONSPIRAÇAO

Entende o sr. Jânio Quadros que a conspiração que o alijou do poder agora prossegue em têrmos de truncar-lhe o destino político, pelo receio do seu retôrno ao govêrno ou da sua influência de liderança. Daí lhe quererem fechar as portas os políticos e a grande imprensa do país através de manobras que vão desde o ataque violento, envolvendo mesmo sua probidade pessoal, até o silêncio diante de suas atividades e manifestações públicas.

(Conclui na 3a. página)

Brasileiro em 5.º

O Brasil conseguiu um honroso quinto lugar no recente Campeonato Pan-Americano de Fuzil de Guerra, realizado em Fort Amador, na Zona do Canal do Panamá, quando o tenente Pedro de Araújo Yung-Tai, do Exército Brasileiro, conseguiu somar 378 pontos, atrás apenas de quatro atiradores colombianos. Na classificação geral triunfou o norte-americano Ralph McNamara, com 390 pontos. A divisão sul-americana reuniu representantes da Argentina, Chile, Colômbia, Bolívia, Equador, Paraguai, Peru, Uruguai, Venezuela e Brasil. (Foto USIS).

CL aprovou remodelação da rêde: água

Da reunião do governador Carlos Lacerda com os dirigentes da SURSAN ontem realizada, foram aprovados o plano de remodelação parcial da rêde distribuidora de água, nos bairros do Flamengo, Urca e Jardim Botânico, cujo contrato atinge a importância de 40 milhões bem como o edital de concorrência para a construção de dois trechos da adutora de Guandu, a serem financiados pelo BID.

O primeiro trecho a ser construído, será o Lameirão-Realengo, na extensão de 7 quilômetros, cujos trabalhos estão orçados em 1 bilhão de cruzeiros. O segundo, a ligação de Realengo-Jacarepaguá, com 6 quilômetros e 800 metros, está orçado também em 1 bilhão de cruzeiros, destinando-se, ambos, ao refôrço de 800 milhões de litros de água para a Guanabara.

Diretor

O diretor Jean Gabriel Albicoco chegou ontem ao Rio para ficar 45 dias e tratar da realização de "O Imigrante", que sua espôsa Marie Laforêt estrelará. Na foto, quando ela o recebia, no Galeão.

Marie Laforêt filmará no Rio: 'O Imigrante'

Marie Laforêt filmará no Brasil sob a direço de seu marido Jean Gabriel Albicoco, na produção "O Imigrante", secundada por Charles Aznavour e alguns brasileiros que ainda estão por serem escolhidos.

Albicoco, que é um dos mais prestigiados diretores e realizadores da "nouvelle vague", foi quem transmitiu a informação ao chegar, ontem, ao Rio, adiantando que pretende pôr mãos à obra em seguida, começando por observar atôres nacionais, especialmente nos palcos.

CO-PRODUÇAO

Albicoco deverá permanecer cêrca de 45 dias no Brasil, durante os quais entrará em contato com os produtores locais, no sentido de que "O Imigrante" seja rodado em co-produção franco-brasileira. Nesse ínterim, escolherá os locais de filmagem. Se não encontrar muita receptividade, irá fazer o filme na Argentina ou em qualquer outro país sul-americano.

O realizador de "La Fille au Yeux d'Or", com Marie Laforêt, faz parte do grupo de jovens diretores como François Truffaut, Daniel-Valcroze, Louis Malle e Marcel Moussy. Acredita plenamente no cinema francês como "fôrça criadora capaz de realizar algo de nôvo", mas acha, sobretudo, que em qualquer parte do mundo existem ótimos intérpretes, principalmente amoldáveis às variadas espécies de histórias e tipos cinematográficos.

Para seu filme "O Imigrante", tentará escolher os melhores atôres brasileiros e se possível, amoldá-los à sua técnica de fazer cinema. Não se deixará influenciar por nomes famosos ou conhecidos cartazes impostos ao público por fôrça da publicidade. "Para mim, não importa o homem, mas a Arte", disse.

Magalhães diz que próxima eleição pode ser a última

Advertindo que o povo brasileiro não poderá ver frustrado outra vez "o seu desejo de mudar", nas próximas eleições (que, "em caso contrário poderão ser as últimas") o governador Magalhães Pinto afirma, em entrevista publicada hoje pela revista "Manchete", que "o país está reclamando urgentes reformas estruturais, a começar pela agrária, bancária, partidária e a da legislação sôbre as remessas de lucros para o estrangeiro"

Esta, aliás, foi a base da argumentação que o chefe do Executivo mineiro desenvolveu durante a sua última viagem ao Nordeste, defendendo o ponto de-vista em sucessivos pronunciamentos públicos bem como nos encontros com três governadores e na reunião da SUDENE

REUNIÃO EM ARAXÁ

A tendência de liderança nacional do governador de Minas deverá ser desdobrada na reunião de Araxá, para que convidou seus colegas da Bahia, Pernambuco, Ceará, Paraíba e Rio Grande do Norte, e na qual serão debatidos os problemas gerais do país, sem distinção de côr partidária. Esta disposição, o governador Magalhães Pinto manifestou em Pernambuco, dialogando francamente com os srs. Cid Sampaio, João Cleofas (candidato situacionista à sucessão) e Miguel Arrais (candidato da oposição), além do vice-governador Pelópidas Silveira, o líder camponês Padre Melo e diversos líderes de classe.

TOLERÂNCIA

O sr. Magalhães Pinto, conquanto satisfeito pelos resultados colhidos na viagem, voltou sèriamente preocupado com a situação do Nordeste onde, a seu ver, estão se esgotando os limites de tolerância do povo, aguilhoado pelas necessidades mais elementares de sobrevivência. Para o governador mineiro o nordestino está colocado num dilema, entre o ceticismo e a desesperança.

MINAS AJUDA

Esta foi uma das razões pelas quais, participando pela primeira vez de uma reunião da SUDENE,

(Conclui na 3a. página)

Telefone: govêrno fixa normas de intervenção

BRASILIA —

Segundo decreto assinado, ontem, pelo primeiro-ministro Tancredo Neves, a União intervirá doravante em quaisquer ações judiciais impetradas contra emprêsas concessionárias de serviços telefônicos, que operem em comunicações interestaduais ou internacionais, como providência acautelatória da execução do Plano Nacional de Telecomunicações.

O litisconsórcio da União nos processos que visem desapropiar, encampar ou rescindir o contrato das emprêsas telefônicas, tem como objetivo garantir a política federal, com relação ao perfeito funcionamento do sistema nacional de comunicações, principalmente, no tocante ao cumprimento do Decreto 790, de 27 de março último.

DECRETO

E' o seguinte, na íntegra, o texto do decreto que levou a assinatura do presidente do Conselho de Ministros:

Art. 1º — Os órgãos de defesa dos interêsses e direitos da União, para todos os efeitos legais, inclusive para os dos artigos 88 e seguintes do decreto-lei n. 1.608, de 18 de setembro de 1939, interferirão em qualquer processo judicial que vise à desapropriação, encampação ou rescisão de contrato das emprêsas concessionárias de serviços telefônicos em cujas atividades se integrem, por meios próprios ou não, ligações interestaduais ou internacionais (art. 5º, inciso XII, da Constituição).

Art. 2º — O litisconsórcio da

(Conclui na 3a. página)

"SÃO PAULO"
COMPANHIA NACIONAL DE SEGUROS DE VIDA
DIRETORES:
Dr. José Maria Whitaker
Dr. José Carlos de Macedo Soares
Dr. Firmino Antônio Whitaker
Sucursal do RIO DE JANEIRO — Av. Rio Branco, 173 — 10.º andar — Sede: Rua 15 de Novembro, 324 — SÃO PAULO

EUA adotam posição de simpatia no resgate dos cubanos detidos

Sophia primeira estrangeira que ganha "Oscar"

LOS ANGELES — Contrariamente às previsões o prêmio "Oscar" para a melhor atriz de 1961 foi outorgado a Sophia Loren, pela sua atuação no filme "La Ciociara".

Até a última hora, a favorita parecia ser a atriz Geraldine Page. A estrêla italiana, à qual a revista americana "Time", dedicara, em seu último número, um longo artigo cheio de elogios por sua arte, conseguiu triunfar na máxima competição cinematográfica mundial sôbre atrizes norte-americanas como Audrey Hepburn, Geraldine Page, Piper Laurie e Natalie Wood.

PRIMEIRA ESTRANGEIRA

Sophia Loren é a primeira atriz estrangeira que conquista o prêmio "Oscar" por sua interpretação em um filme não americano e apresentado em idioma estrangeiro.

PARABÉNS

A atriz Greer Garson retirou o prêmio em nome de Sophia Loren, declarando: "Somos todos sentidos por Sophia Loren não estar entre nós. Eu teria desejado que essa bela atriz tão cheia de talento estivesse aqui para participar da nossa emoção. Parabéns, Sophia, onde você esteja. Que êste esplêndido prêmio lhe dê felicidade". — (ANSA-DC)

Govêrno argentino vai mudar lei de sucessão

BUENOS AIRES E MADRI — O govêrno argentino decidiu, ontem, à noite, reunir o Congresso dentro dos próximos dois dias a fim de discutir uma reforma da Lei de Sucessão.

José Maria Guido assumiu a presidência do país, ao ser deposto Arturo Frondizi, em virtude dessa lei, que prevê também novas eleições dentro dos 30 dias que se seguem a uma mudança presidencial.

PRORROGAÇÃO DO PRAZO

Observadores políticos supõem que a projetada modificação da lei se refira a uma "prorrogação dêsse prazo de tempo".

Não se deram a conhecer pormenores da sessão de ontem do nôvo gabinete, supondo-se que êste pretende seguir passo a passo por seu caminho político.

Por outro lado, um despacho telegráfico vindo da capital espanhola informa que três dos cinco, dirigentes peronistas, que acabam de conferenciar durante dois dias com o ex-presidente Peron, deixaram Madri, via aérea, ontem à noite, rumo a Buenos Aires. (DPA-TRP-DC).

Isolados no Congo 42 mil africanos

ELIZABETHVILLE — Quarenta e dois mil africanos esqualidos que vivem num campo de refugiados nos arredores de Elizabethville tornaram-se os peões de um complicado jôgo de xadrez político.

Residem no notório campo de refugiados dos balubas. A maioria dêles são nativos que viviam em suas tribos e foram envolvidos pelo conflito do Congo. Fugiram para o campo, deixando as comunas africanas de Elizabethville, seis meses atrás, quando a polícia de Catanga começou a prender seus líderes políticos. Os bludas são inimigos tradicionais da tribo lunda, de Tshombe, e nunca aceitaram a sucessão de Catanga no resto do Congo.

DESAMPARADOS

Os membros da tribo estão cada vez mais tristes e desamparados e o refúgio temporário está tomando já substituem as antigas choupanas de barro e de madeira cobertas com fôlhas de zinco. Nas ruas lamacentas, alinham-se barracas de comércio, bares e até mesmo barbeiros.

O comandante do campo, major Arne Forslund, da Suécia, ganhou a confiança dos balubas com paciência e bondade e últimamente inspeciona o campo sòzinho e desarmado. Vê os nativos como vítimas da confusão que reina no Congo e rejeita o refrão popular de que os Balubas são como um bando viciado de canibais.

Não obstante a calma reinante, poucos nativos desejam continuar no campo, oficiais suecos dizem que a maior parte voluntàriamente iria para os domínios tribais dos Balubas na Katanga do Norte e na província de Ksai, se lhes dessem tal oportunidade.

Os refugiados conversam muito sôbre a antiga vida nas comunias, que foi motivo de orgulho para a política colonial belga. Mas quando um dêles sugere o retôrno às suas casas de cimento armado bem construídas, seus belos jardins nos subúrbios africanos, a reação é um decidido: "Nunca! Os Lundas (ou os Bembas, ou Bakembas, ou qualquer outra tribo partidária de Tshombe) nos matariam".

Será levantado o boicote comercial

WASHINGTON — Em círculos oficiais foi dito, hoje, que o govêrno norte-americano tomará posição "de simpatia" para com todo o acôrdo particular destinado a resgatar os prisioneiros da frustrada invasão cubana.

Foi indicado, porém, que não se pode dar por antecipado seguranças de que serão postas de lado as disposições sôbre suspensão do comércio com Cuba para facilitar a operação.

SEM OBSTACULOS

O encarregado da seção de Imprensa do Departamento de Estado, Lincoln White, disse aos jornalistas que até quanto se pode afirmar oficialmente o que o govêrno não ergue obstáculos para as negociações empreendidas por familiares dos 1.180 prisioneiros por cuja liberdade o govêrno de Fidel Castro exige um resgate de 62 milhões de dólares.

White acrescentou que o fato de que quatro membros da comissão de familiares hajam recebido rápida autorização para ir a Havana "inda por certo que êste govêrno não interporá objeções a pessoas que desejem ir a Cuba para ajudar êsses prisioneiros por motivos humanitários".

SIMPATIA

Em conversações privadas, funcionários norte-americanos disseram que seu govêrno "consideraria com simpatia" um acôrdo prévio para obter a liberdade dos cativos, porém que também estudará concienciosamente suas estipulações, ante a possibilidade de que violem as leis norte-americanas. Foi indicado, porém, que não existem obstáculos legais para a transferência de dinheiro a Cuba, salvo no caso dos vales postais.

FRAÇÃO

Em Washington, autoridades norte-americanos assinalaram o fato de os 1.179 presioneiros representam apenas uma pequena fração do número de prisioneiros políticos prêsos em Cuba. Informou-se que existem de .... 25.000 a 50.000 prisioneiros políticos em Cuba.

O Tribunal que julgou os prisioneiros da frustrada invasão, os dividiu em quatro categorias que oscilam entre 25.000 dólares e 500.000 dólares cada uma. Os três chefes da invasão — Manuel Artime, brigadeiro José San Roman e major de artilharia Eneldo Olivas — estão na categoria de meio milhar de dólares. Os filhos de preeminentes cubanos no exílio, estão na categoria de 100.000 dólares.

Três soldados holandeses queriam desertar

LIMA E MOSCOU — Três soldados holandeses do contingente que ontem passou com destino à colônia da Nova Guiné procuraram desertar, escondendo-se numa das dependências do Aeroporto Internacional.

Depois de duas horas de permanência no aeroporto, os noventa soldados, que chegaram num jacto da KLM, prosseguiram viagem com os presumíveis desertores que buscaram escapar permanecendo nos banheiros do aeroporto.

PONTE AÉREA

O Aeroporto Internacional de Lima-Callao foi incluído como escala de uma ponte aérea que o govêrno da Holanda estendeu entre Amsterdão e sua colônia da Nova Guiné para o transporte de tropas.

AJUDA

Por outro lado, de Moscou informam que a URSS está disposta a prestar ajuda técnica e financeira à Indonésia, para a construção de uma fábrica de superfosfatos — informou a agência "Tass".

ACÔRDO

Um acôrdo firmado em Jakarta prevê que a fábrica — com uma capacidade anual de 100.000 toneladas — será construída em Jilatyap, em Java Central. Há planos também para a construção de uma fábrica de alumínio com uma capacidade anual de 18.000 toneladas. — (UPI-DPA-TRP-DC)

De Gaulle dispõe-se a dissolver a assembléia

PARIS — O presidente Charles de Gaulle decidirá, amanhã, se deverá ser dissolvida a Assembléia Nacional Francesa — esta é a crença, hoje, de numerosos observadores políticos.

Depois das consultas de De Gaulle com os políticos de diversas correntes e orientações, antes do referendum e da previsão pública do primeiro-ministro Michel Debré, de dissolução da Assembléia e novas eleições, o «sim» geral dos franceses no último domingo poderá ter significado o último argumento para o general decidir dar nova base parlamentar ao trabalho governamental.

CONSELHO RESOLVERA

Em todo caso, o Conselho de Ministros que amanhã estará reunido sob a presidência de De Gaulle, se dedicará apenas a êste assunto.

INDECISÃO

O próprio presidente De Gaulle parece não ter chegado ainda a uma decisão, segundo colhemos nos meios palacianos.

PODÊRES

O artigo XXII da Constituição dá ao presidente o direito de dissolver o parlamento com a condição de prévias "consultas" entre o govêrno e os presidentes das representações parlamentares.

CONVENIENCIA

A conveniência da dissolução está indicada pelo fato de que na questão da Argélia o referendum assinala uma nova mudança na política francesa, de modo que a assembléia nacional já não atua sôbre as mesmas bases que ao ser constituída, em 1958, isto é, quando culminava o conflito argelino.

REFÔRÇO

Além disso, o partido governamental "UNR" e Michel Debré parecem ser de opinião que a atual maioria parlamentar pode ser neste momento maior e melhor reforçada do que se espera a primavera do próximo ano, quando outros problemas — social-políticos, econômicos e de outra classe — possam decidir as eleições com resultado adverso do que agora se espera. (DPA-TRP-DC).

Liz aproveitou a folga e almoçou com Burton

ROMA — Elizabeth Taylor, que tinha, hoje, o dia livre, compareceu aos estúdios de filmagem da película «Cleópatra», aparentemente para almoçar com o ator britânico Richard Burton.

Presenciou uma cena na qual atuavam Burton e o ator Rex Harrison. A hora do almôço foi com ambos a um pequeno restaurante e depois da refeição regressou com êles ao estúdio.

JÚLIO CÉSAR E CLEÓPATRA

Burton desempenha o papel de Marco Antônio e Rex Harrison o de Júlio César, no filme em que Elizabeth Taylor faz o de Cleópatra.

Durante o fim de semana, Burton vôou a Paris para vêr a sua espôsa Sybil, com a qual está casado há 14 anos, o ator regressou a Roma e sua espôsa, contràriamente às notícias que asseguravam que o acompanharia, vôou a Londres, onde vive com seus dois filhos desde o dia 21 de março último.

BOM HUMOR

No estúdio, Elizabeth evidenciou, hoje, estar de excelente humor. Saudou sorrindo a seus colegas de filmagem a deu um beijo no produtor Joseph L. Mankiewicz. Um fotógrafo pediu-lhe em seguida que repetisse o beijo. Elizabeth negou-se a repetí-lo.

FELICITOU SOPHIA

Fontes do estúdio informaram que Elizabeth Taylor, que ontem, devia ter entregue o "Oscar" ao melhor ator cinematográfico, na cerimônia realizada na Califórnia, enviou hoje, telegrama de felicitação a Sophai Loren, que recebeu o "Oscar" correspondente a melhor atriz do ano. (UPI-DC)

LOIDE BRASILEIRO
PATRIMÔNIO NACIONAL
RUA DO ROSARIO n.º 1
FRETE E PRAÇAS — Tels.: 31-3329 e 31-2060 — Ramais 26 e 27
Passagens — Térreo — Tel. 31-3304
Informações — Tel. 31-3342

LINHA EUROPÉIA
HELGA HOWALDT
Sairá a 14 do corrente para:
Salvador — São Vicente — Havre — Dunquerque — Londres — Antuérpia — Roterdam — Bremem e Hamburgo

LINHA DO MEDITERRANEO
LÓIDE NICARAGUA
Sairá hoje para:
Vitória — Ilhéus — Salvador — Natal — Cabedelo — São Vicente — Casablanca — Tarragona — Barcelona — Mars — Tunis — Marselha — Gênova — Livorno — Nápoles e Triestre

LINHA AMERICANA
SAÍDAS DE SANTOS
LÓIDE VENEZUELA
Sairá a 13 do corrente para:
Angra dos Reis — Niterói — Rio — Vitória — B. de Ilhéus — Salvador — Cabedelo — Trinidad e Nova Iorque

LÓIDE BOLIVIA
Sairá amanhã para:
Angra dos Reis — Rio — Niterói — Vitória — Salvador — Recife — Trinidad — La Guaira (Opcional) e Nova Orleans

LINHA AMERICANA
SAÍDAS DO RIO
LÓIDE EQUADOR
Sairá a 13 do corrente para:
Ilhéus — Cabedelo — Trinidad e Nova Iorque

LÓIDE BOLIVIA
Sairá a 14 do corrente para:
Vitória — Salvador — Recife — Trinidad — La Guaira (Opcional) e Nova Orleans

AVISO
Qualquer alteração nas datas de saídas dos navios será publicada neste local.

MENOS REMÉDIO MAIS CIÊNCIA
Muitos doentes não se curam das enfermidades apesar de medicação bem indicada. Nestes casos o insucesso é atribuido a uma deficiência nos processos de defesa orgânica — Leia o livro O PODER CURATIVO DO SANGUE, distribuido na Clínica Dr. Olívio Martins, das 14 às 19 horas, à Av. 13 de Maio n. 13 — Ed. Municipal — 19º andar. Gr 1.904 — Remessa pelo CORREIO mediante o envio de Cr$ 30,00

CLINICA DE SENHORAS
DR. CANDIDO DIAS
Partos — Plástica genital — Gravidez — Atrasos
COPACABANA 583, ap. 305
Tel. 57-8474 das 2 às 6 horas

PETRÓPOLIS
Vende-se casa c/sala, saleta, 3 qts, demais dependências. Tratar Lowndes & Sons, Av. 15 de Novembro, 316, tel.: 2239 ou no Rio: Av. Presidente Vargas, 290, telefone 43-0905.

ATENÇÃO, por favor!

O TV-RIO ESPERA MERECER A HONRA DE SUA ATENÇÃO PARA OS NOVOS PROGRAMAS, 5as. FEIRAS, À NOITE!

TV-RIO – 5a. FEIRA – TV-RIO – 5a. FEIRA – TV-RIO – QUINTA-FEIRA – TV-RIO

NECI
NACIONAL EXPANSÃO COMERCIAL S. A.
ASSEMBLEIA GERAL ORDINÁRIA

São convidados os Senhores Acionistas a se reunirem em Assembléia Geral Ordinária, na sede social na Rua do Carmo, 71 — 2.º andar, sala 201, às quinze horas do dia 30 de abril próximo vindouro a fim de tomarem conhecimento e deliberarem sôbre os seguintes assuntos:

a) — Aprovação e discussão do Relatório da Diretoria, Balanço Geral e Demonstração da Conta Lucros e Perdas referentes ao exercício findo em 31 de dezembro de 1961;

b) — Eleição dos membros do Conselho Fiscal e fixação de seus honorários para o exercício de 1962;

c) — Assuntos de interêsse geral.

Rio de Janeiro, 28 de março de 1962.

a.) HANS FREDERICO STUMM — Diretor.

COMPANHIA NACIONAL DE NAVEGAÇÃO COSTEIRA
AUTARQUIA FEDERAL
AVISO
CONCORRÊNCIA PÚBLICA N.º 27/62
(Construção de leito para guindaste de 30 toneladas)

Chama-se a atenção dos interessados para o edital publicado no "Diário Oficial" (Estado da Guanabara — Parte I), às fôlhas ns. 7.427/28, edição de 30/3/62.

Outrossim, esclarecemos que, na referida publicação, onde se lê: 2) alínea "c" o eiro da via do guindaste; leia-se: 2) alínea "c" o eixo da via do guindaste.

Quaisquer informações serão prestadas na Divisão de Compras da Autarquia, à Av. Rodrigues Alves, 303/331 — 1.º andar.

Rio de Janeiro, 2 de abril de 1962.

RAUL FERRAZ NOGUEIRA
Chefe da Divisão de Compras

RÁDIO S. A. MAYRINK VEIGA
ASSEMBLÉIA GERAL ORDINÁRIA
CONVOCAÇÃO

São convidados os Senhores Acionistas a se reunirem em Assembléia Geral Ordinária, na sede social à Rua Mayrink Veiga, n.º 15, nesta cidade, no dia 16 de abril corrente, às 10 horas, para, de acôrdo com os Estatutos, deliberarem sôbre o Relatório da Diretoria, Balanço Geral, Demonstração de Lucros e Perdas e Parecer do Conselho Fiscal, relativos ao exercício de 1961; procederem a eleição dos membros do Conselho Fiscal e seus suplentes, para servirem no corrente ano, fixar-lhes os honorários e tratar de quaisquer outros assuntos de interêsse social. Comunicamos outrossim, que se acham à disposição dos senhores acionistas, na sede social, os documentos a que se refere o artigo 99 do Decreto-Lei n.º 2.627, de 26 de setembro de 1940.

Rio de Janeiro, 2 de abril de 1962

RÁDIO SOC. ANONIMA MAYRINK VEIGA

Antenor Mayrink Veiga
Presidente

Renato Baptista
Diretor

CONDOMÍNIO DO EDIFÍCIO RAINHA GUILHERMINA
Rua Rainha Guilhermina, 187 - Leblon - GB

Pelo presente, ficam convidados os senhores condôminos à reunião ordinária que se realizará no próximo dia 17 do corrente, às 19,30 horas em 1ª convocação e às 20,00 horas em 2ª convocação (com qualquer número presente), a fim de tratar dos seguintes assuntos:

a) Prestação de contas;
b) Eleição de nôvo síndico;
c) Elevação da taxa de condomínio;
d) Assuntos diversos.

A reunião terá lugar na residência do atual síndico (apartamento 405), no mesmo endereço, têrça-feira.

Rio de Janeiro, 10 de abril de 1962. — Antônio Franco — Síndico.

IMOBILIÁRIA SÃO LUIZ S. A.

RELATÓRIO DA DIRETORIA

Senhores Acionistas:

Cumprindo as determinações legais e estatutárias vimos apresentar-lhes para sua apreciação e exame o Balanço Geral e a Demonstração da conta «Lucros & Perdas», relativos ao exercício de 1961, bem assim o parecer do Conselho Fiscal, pelos quais poderá ser aprovada a situação da sociedade.

Rio de Janeiro, 4 de janeiro de 1962.

Atenciosamente,

a.) GUMERCINDO NOBRE FERNANDES — Presidente;
a.) JOSE NOBRE FERNANDES — Diretor;
a.) ADAUTTO FERNANDES DE MAGALHAES CASTRO — Diretor.

BALANÇO GERAL REALIZADO EM 31 DE DEZEMBRO DE 1961
Transcrito às fls. 191 a 195 do Diário n.º 10

ATIVO

DISPONIVEL		
Caixa	5.835,60	
Bancos	47.955,30	53.790,90
REALIZAVEL		
Contas Correntes	4.614.977,80	
Empr. Compuls. — Lei 1.474	50.080,30	
Fundo Restit. — Lei 2.973	2.700,00	
Gastos c/ Obras	1.753.845,00	
Obrigações de Guerra	648.037,00	
Obrigações a Receber	8.100,00	
Prestamistas	36.967.191,30	44.044.931,40
IMOBILIZADO		
Despesas a Incorporar	2.000.000,00	
Imóveis s/ Prom. Compra	4.000.000,00	
Imóveis — Terrenos	8.241.957,30	
Móveis e Utensílios	120.896,00	
Patentes e Marcas	9.300,00	14.372.153,30
CONTAS DE COMPENSAÇAO		
Ações Caucionadas	50.000,00	
Dev. Por Imóv. Contratados	675.600,00	
Dev. Por Ter. Contratados	5.462.689,10	
Promitentes Compradores	60.307.223,50	66.495.512,60
		124.966.388,20

PASSIVO

NÃO EXIGIVEL		
Capital	3.000.000,00	
Fundo de Indenização	134.602,60	
Fundo de Previsão	103.963,70	
Fundo de Reserva Legal	103.963,70	
Lucros em Suspenso	831.954,30	
Móveis e Utens. Deprec.	23.836,80	4.198.321,10
EXIGIVEL		
Bancos	20.481.956,30	
Imóveis Prom. Vender	159.650,00	
Obrigações a Pagar	3.000.000,00	
Promitentes Vendedores	184.338,90	
Terrenos Prom. Vender	660.877,50	24.486.822,70
RESULTADO PENDENTE		
Lucros Futuros		29.785.731,80
CONTAS DE COMPENSAÇAO		
Caução da Diretoria	50.000,00	
Contratos Prom. Venda	60.307.223,50	
Imóveis Contratados	675.600,00	
Terrenos Contratados	5.462.689,10	66.495.512,60
		124.966.388,20

Demonstração da Conta de LUCROS & PERDAS por ocasião do Balanço Geral, realizado em 31 de dezembro de 1961

DÉBITO

NOMENCLATURA	
Corretagem, Despesas Bancárias, Despesas Gerais, Gastos de Loteamento, Honorários do Conselho Fiscal, Impostos e Taxas, Sêlos e Estampilhas	5.907.301,20
Impôsto de Renda	60.676,80
Juros e Descontos	604.372,80
Móveis e Utensílios Depreciados	12.089,60
Lucros em Suspenso: Saldo que se transfere para esta conta, dependendo de aprovação da Assembléia	331.185,60
	6.915.626,00

CRÉDITO

NOMENCLATURA	
Lucro s/ Venda de Imóveis	6.714.803,00
Recuperação de Despesas	200.823,00
	6.915.626,00

Rio de Janeiro, 31 de dezembro de 1961.

a.) GUMERCINDO NOBRE FERNANDES — Presidente;
a.) JOSE NOBRE FERNANDES — Diretor;
a.) ADAUTTO FERNANDES DE MAGALHAES CASTRO — Diretor;
a.) AUCIO GOMES E SILVA — Contador — CRC — PR — 2.114 — GB — IS — 640.

PARECER DO CONSELHO FISCAL

Na qualidade de membros do Conselho Fiscal da IMOBILIARIA SÃO LUIZ S/A., e tendo procedido a verificação do Balanço Geral, contas e documentos referentes ao exercício findo em 31 de dezembro de 1961, que encontramos na melhor ordem, somos de parecer que devem ser aprovados pelos senhores acionistas o referido Balanço, as contas e todos os atos praticados pela Diretoria no supracitado exercício.

Rio de Janeiro, 4 de janeiro de 1962.

as.) ADHEMAR LEITE RIBEIRO — JOSE ANTONIO DE CASTRO — HEITOR FERNANDES REPRESAS.

Conclusões da 1a. página

Jânio ameaça...

CONSEQÜÊNCIAS

Queixa-se o ex-presidente de que êsse comportamento pode levá-lo a reações do mesmo tom e de conseqüências que poucos podem prever. Até aqui não quis ser um demolidor das situações estabelecidas, procurando sempre fixar a sua campanha dentro do processo democrático. Mas a qualquer momento poderá libertar as energias que mais do que nunca o identificam com o sentimento e as aspirações do povo, conduzindo-as pelos caminhos que tanto fazem temer os aproveitadores do drama coletivo.

Já o deputado Emílio Carlos, em declarações recentes, fizera queixas idênticas, assinalando o círculo de silêncio que os jornais paulistas haviam fechado em tôrno do sr. Jânio Quadros de forma a dar a entender ao público que o ex-presidente se achava relegado ao mais completo abandono.

CANDIDATURA REAFIRMADA

O ex-presidente falou ontem em Guarujá para reafirmar a sua candidatura ao govêrno do Estado. Repetiu as explicações da renúncia, fazendo um paralelo entre as "fôrças terríveis" que levaram Getúlio Vargas ao suicídio e as que o afastaram da presidência.

Magalhães diz...

[illegible]s apresentou mais oferecimentos que reivindicações, colocando-lhe a disposição e experiência de seus órgãos de planejamento, além de estudos que serão da maior importância para a execução do plano diretor daquela entidade.

ONDE ESTÁ A CRISE

Reafirmando os seus conhecidos conceitos de crítica ao atual govêrno, "govêrno de derrotados", segundo sua expressão, o sr. Magalhães Pinto sustenta que o mais grave da crise brasileira encontra-se, agora mais que nunca, no Nordeste e só se poderá ultrapassá-la se conseguirmos resolver os problemas daquela região, para o que são necessárias "medidas de emergência e profundidade".

REVOLUÇÃO E ÊRRO

— A próxima eleição — diz — especialmente no Nordeste, pode ser a última, se o povo vir frustada uma nova tentativa de mudar, caso em que a tendência revolucionária de hoje será, muito cêdo, incontrolável opção pelas soluções drásticas e violentas. O esfôrço que os chefes partidários vêm fazendo no sentido de proibir ou de anular a participação dos novos que surgem para a política, parece-me êrro imperdoável.

OPÇÃO

E acentua:

— A pressão exercida sôbre certos candidatos poderá inclusive, alcançar a sua finalidade: afastá-los da competição e da convivência democrática. Mas aí, em vez de candidatos e governantes fortes, assistiremos ao nascimento de condutores revolucionários. E assim, a opção do povo pela revolução poderá ser antecipada.

Exército...

a história do interior pernambucano.

JUSTIÇA X EXÉRCITO

Investigando a existência de armas-de-guerra em poder de civis, várias patrulhas do Exército, normalmente comandadas por um capitão, provocaram diversos incidentes durante o dia de ontem.

Na cidade de Santa Rita, uma dessas patrulhas prendeu o deputado estadual Geraldo Gadelha e revistou as bagagens de juízes e promotores que por lá passavam em busca de suas Comarcas, para enfrentar a gravidade da situação.

Em Cabedelo principal pôrto do Estado, outra patrulha do 15º Regimento de Infantaria cercou a residência da juíza da Comarca local, sra. Helena Alves, invadindo-a logo depois, para procurar armas.

Na própria capital, o juiz Antônio Favela negou-se a conceder habeas corpus a um grupo de camponeses sob a alegação, feita por escrito, no despacho que exarou, de que "poderia ser prêso igualmente pelas tropas federais".

NOTA OFICIAL

Diante da gravidade da situação, o presidente do Tribunal de Justiça do Estado, desembargador Onéssimo Novais, convocou uma sessão especial dos mais altos representantes do Poder Judiciário do Estado. Iniciada às 14 horas, essa reunião se prolongou por mais duas, finda as quais foi expedida a seguinte nota oficial:

"O Tribunal de Justiça do Estado da Paraíba torna público que, tomando conhecimento da violação arbitrária do domicílio da juíza de Direito da Comarca de Cabedelo, doutora Helena Alves de Sousa, por uma patrulha do Exército, armada de metralhadora e sob o comando de um capitão, bem como dos vexames a que foi submetido o juiz do município de Alagoa Grande, doutor Gentil Cunha França, quando viajava para esta capital, deliberou, por unanimidade de votos e com a solidariedade da Procuradoria Geral do Estado, formular veemente e enérgico protesto junto ao sr. ministro da Guerra, com pedido de inquérito policial-militar indispensável para a apuração do fato criminoso, dando ainda ciência do ocorrido e do clima de insegurança em que se acha a magistratura paraibana aos srs. presidente da República, primeiro-ministro Tancredo Neves e ministro da Justiça, sr. Alfredo Nasser, bem como ao presidente do Supremo Tribunal Federal e comandante do IV Exército.

Em pleno regime constitucional, sem nenhum registro de perturbação violenta da ordem em todo o Estado, são absurdas e injustificáveis tais violências, partidas do Exército que deve, antes de tudo, assegurar as garantias e o cumprimento das leis e não sacrificar as autoridades, a Justiça e a liberdade dos cidadãos. (Assinado) Onéssimo Novais, presidente.

NO SUL TAMBÉM

PÔRTO ALEGRE — O delegado de Polícia de Giruá, no interior do Rio Grande do Sul, informou ontem que um movimento chamado dos "sem-terras" explodiu na região. Duzentos homens estão concentrados na localidade de Rincão dos Vieiras, pedindo a desapropriação de uma gleba com 11.500 hectares de terras. Nesse local residem de 100 a 150 famílias, estando a propriedade em litígio há muitos anos entre pessoas residentes em Giruá e no município vizinho de Santa Rosa.

Ante o temor expresso pelo delegado, ontem mesmo, na parte da tarde, seguiram reforços policiais-militares para a região.

Também em Cachoeira do Sul a

situação mostrava alguma gravidade, tendo o governador Leonel Brizola, que lá compareceu pessoalmente, afirmado que desapropriaria ainda hoje as terras da barragem do Capané.

Telefone:...

União, nos processos mencionados no artigo anterior, resguardará a política federal de implantação e funcionamento do sistema nacional de telecomunicações e terá em vista, de modo especial, o cumprimento das diretrizes fixadas no decreto 790, de 27 de março de 1962.

Art. 3º — A intervenção determinada pelo decreto n. 814, de 31 de março de 1962, será estendida, pelo interventor para ela nomeado, sempre que necessário, às emprêsas subsidiárias da Companhia Telefônica e às outras emprêsas, situadas em qualquer parte do território nacional, que, operando em serviços interestaduais ou internacionais, estejam sob a iminência de desapropriação, encampação, rescisão contratual, fusão ou desmembramento, sem cumprimento das condições estabelecidas no decreto 790, de 27 de março de 1962.

Parágrafo único — O interventor efetivará, em cada caso, diretamente ou por intermédio de delegado de sua confiança, as providências do interêsse da segurança nacional e de competência constitucional da União, que, nos limites de suas atribuições, considere adequadas.

Art. 4º — Os serviços telefônicos estaduais e municipais, que possam ser tècnicamente dissociados dos serviços interestaduais e internacionais, permanecerão sob o contrôle das autoridades locais, que os explorarão diretamente ou através de concessões, como lhes aprouver.

Art. 5º — O interventor tomará tôdas as providências para que as finalidades da intervenção se realizem e se ultimem com presteza, podendo, para isso, requisitar funcionários necessários e constituir um grupo executivo de trabalho.

Art. 6º — O presente decreto entrará em vigor na data de sua publicação, revogadas as disposições em contrário.

Goulart...

no décimo andar do Hotel Del Prado. Ambos mandatários mantiveram uma reunião, a sós, durante doze minutos, quando reafirmaram a independência dos dois países em política exterior. Lopes Mateos entregou diversos presentes a Goulart, entre êles 13 tomos das obras completas do falecido escritor Alfonso Reyes, ex-embaixador do México no Brasil e na Argentina; uma série de 12 volumes da obra intitulada «México — 50 anos de revolução» e um grande livro, com reproduções em côres, de murais que versam sôbre a revolução mexicana.

Depois de sua entrevista com Goulart, acompanhado de seu ministro de Relações Exteriores, Manuel Tello, e de membros do seu Gabinete, compareceu a uma recepção oferecida no mesmo hotel, pelo chanceler brasileiro, San Tiago Dantas, em nome de seu govêrno.

MENSAGEM AO CONGRESSO

Em virtude de sua enfermidade, o presidente do Brasil incumbiu o chanceler San Tiago Dantas de fazer entrega, ontem, ao presidente do Congresso do México, do discurso que ali iria pronunciar pessoalmente. Na mensagem, o sr. João Goulart reconhece a comunhão de interêsses entre o México e o Brasil, como dois países «com políticas externas independentes.»

Eis alguns dos principais trechos da mensagem do presidente brasileiro:

"O Brasil e o México são países cuja política exterior independente naturalmente tem sido harmoniosa, tanto no hemisfério americano, como no mais amplo terreno da política internacional. E' extremamente importante que tal harmonia continue, e que é exclusivamente fruto de uma exata compreensão da contribuição que nossos países podem dar a tarefa de elevar o bem-estar dos povos, a proteger a liberdade humana e manter a paz universal.

ORDEM INTERNACIONAL

"Uma grande era está a se abrir para os nossos dois países, nestes dias nos quais desempenhamos papel de importância no mundo. Ao lançarmos mão não sòmente das possibilidades de crescimento econômico de nossos povos, mas, também, da autoridade moral que tão serenamente temos defendido em assuntos internacionais.

"E' profunda a minha convicção de que duas nações, tais como o México e o Brasil, livres de temores e ódios, acima da suspeita de interêsses predatórios ou apetites, inacessíveis a qualquer pressão externa e leais aos ideais democráticos, podem realizar valiosa contribuição para a consolidação da ordem internacional.

"Agora, as relações entre o México e o Brasil estão começando a ganhar maior substância no campo econômico. As perspectivas que estão abertas para nós, envolvem grandes possibilidades de que nossos dois países entrando para a Associação Latino-Americana de Comércio Livre lhe darão impulso sempre maior.

BANQUETE A GOULART

Ante a impossibilidade de comparecer ao banquete que ontem, foi realizado em sua homenagem pelo presidente Lopes Mateos, o presidente João Goulart fêz-se representar pelo chanceler San Tiago Dantas. O presidente do México, na ocasião, pronunciou discurso no qual declarou que a "a América necessita uma atividade construtiva, pacífica e industriosa entre as nações do continente, e tais atividades devem desenvolver-se fora da esfera de influência da guerra-fria".

Acrescentou Lopes Mateos que "o homem deve ser tratado com mais dignidade para que sua capacidade criadora, sem trabalho e sem sacrifício formem uma sociedade humana livre de necessidade, sem cair em ódio e confusão. Nossa amizade não significa nem pode significar nenhuma hostilidade para ninguém. Pelo contrário, representam esfôrço para estender a área de compreensão e coordenação internacionais como único caminho que assegura a paz entre tôdas as nações. As idéias de justiça são universais, porém o sistema seguido por cada povo, de acôrdo com suas próprias circunstâncias é diferente. A história de uma nação nunca foi cópia de nenhuma história. Porém, com o acêrvo comum de suas experiências, todos os povos podem ajudar-se mùtuamente e cooperar no vasto e complexo projeto do progresso humano".

MUNDO LIVRE

"Ao conhecido princípio do grande patriota Benito Juarez do "Respeito aos direitos de outros significa a paz", os povos acrescentaram esta fórmula complementar: o respeito a soberania econômica de cada nação constitui a mais sólida garantia de coexistência criadora. "Se inesperadamente nos perguntarem sôbre que premissa se pode edificar um país verdadeiramente livre, teremos que responder categòricamente que sôbre a justiça social dentro de uma economia de abundância, criada por meio de instrumento tecnológico inventado pelo gênio do homem".

"Um mundo livre não pode voltar as costas à desigualdade aparente no desenvolvimento econômico entre um país e outro e entre vários grupos sociais. Um país realmente livre deve fazer frente a esta desigualdade com decisão e energia para eliminar gradualmente as características deprimentes que escravizam a grandes grupos humanos com as cadeias da enfermidade, a ignorância e a má nutrição.

ASSOCIAÇÃO

"Como membros da Associação Latino-Americana de Comércio o México e o Brasil estão decididos a complementar suas economias e evitar a competição de produção que pode causar danos recíprocos.

Em nosso Continente, o México e o Brasil, marcham de braço com pleno respeito a todos os princípios que podem converter nosso Hemisfério em um exemplo de harmonia, cooperação internacional, respeito à integridade das nações e consolidação das instituições democráticas que garantam ao homem o direito a uma vida de liberdade, dignidade, satisfação de suas necessidades materiais, e progressiva e acelerada aplicação da justiça social".

SAN TIAGO EM WASHINGTON

Modificando seu programa de viagem, o chanceler San Tiago Dantas resolveu solicitar uma entrevista ao secretário de Estado Dean Rusk, por sugestão do presidente João Goulart, para prosseguir as conversações que se iniciaram na semana passada, quando o presidente do Brasil visitou Washington. Assim, o ministro das Relações Exteriores brasileiro seguirá amanhã, à noite, para a capital dos Estados Unidos, não acompanhando seu presidente ao Brasil.

Dantas tem faculdades delegadas pelo Congresso, de firmar um acôrdo de empréstimo que está por ser assinado, em virtude do qual, o Banco Internacional de Desenvolvimento consignará 131.000.000 de dólares ao Brasil, para realizar projetos de desenvolvimento na região Nordeste dêsse país. "Se fôr concertado o Acôrdo, Dantas assiná-lo-á nesta cidade, mas se isso não acontecer, então a assinatura se dará no Rio de Janeiro, provàvelmente na próxima semana.

Acredita-se que na reunião de quinta-feira, Dantas solicitará maiores detalhes sôbre a conhecida disposição dos Estados Unidos de ativar a entrega dos fundos que já foram concedidos do Brasil, os quais perfazem a soma de 129.000.000 de dólares, bem como de prestar ajuda técnica necessária para preparar novos pedidos de empréstimos, destinados a projetos de desenvolvimento.

ASILADOS CUBANOS

Ontem, chegou à Cidade do México, o embaixador do Brasil em Cuba Luís Sebastião Pinto, que conferenciou com o chanceler brasileiro. Segundo notícias que circularam, um dos problemas tratados foi a forma de acomodar os numerosos refugiados que se encontravam na Embaixada do Equador, cuja representação foi assumida pelo Brasil.

REPERCUSSÃO NA IMPRENSA

Os jornais mexicanos dedicam páginas inteiras à visita do presidente do Brasil, sr. João Goulart. O jornal "Universal" noticia amplamente, na primeira página, a visita do presidente Goulart e dá destaque também à assinatura do Convênio Industrial Brasileiro-Mexicano. Em editorial sob o título "Abraço popular", termina dizendo: "Ao dar ênfase a suas palavras o presidente Lopez Mateos ratificou o abraço popular que na sua pessoa enviava o povo mexicano ao brasileiro. Um abraço de amigos, com calor humano, que é o exemplo dos que se esquecem do bem supremo do homem — a amizade"

O importante diário "Excelsior" dedica várias páginas à visita presidencial e quase tôda a sua secção de editoriais. Sob o título "México-Brasil" diz que "a amizade entre o Brasil e o México é tradicional. Baseado nela o povo da nossa República recebeu com inusitado entusiasmo o presidente Goulart, assim como o povo brasileiro recebeu o presidente mexicano com grande simpatia. Entretanto, neste momento em que a América e o mundo vivem horas difíceis, a troca de impressões entre dois chefes de Estado de países amigos não pode ser unicamente protocolar. As declarações vão mais além da cortesia e da boa amizade entre nações amigas. A visita do presidente Goulart, à nossa pátria não tem sentido na velha diplomacia mas, ao contrário, de afirmações positivas nesta hora decisiva da unidade interamericana. Os princípios que afirmaram os dois mandatários, do Brasil e México, saem do limite convencional para chegar ao que realmente convém não só a seus respectivos países como também à nossa América"

"Novedades", outro jornal importante, consagra várias páginas à visita, dando relêvo ao segundo Encontro da Indústria Automobilística e às palavras do ministro das Relações Exteriores do Brasil, sr. San Tiago Dantas. O ministro San Tiago Dantas representou o presidente Goulart na cerimônia realizada no Monumento da Independência, seguindo depois para a tradicional "Festa charra" (festa de vaqueiros). Apresentando desculpas pela ausência do presidente brasileiro, o ministro San Tiago Dantas convidou, ao mesmo tempo, uma delegação de "charros" para visitar o Brasil. (UPI-AN-DC)

Satélite inglês sobe hoje: foguete dos EUA

CABO CAÑAVERAL — Subirá aos céus, hoje, se as condições de tempo permitirem, o primeiro satélite internacional: foi fabricado pela Grã-Bretanha e será lançado pelos Estados Unidos, numa solenidade que contará com a presença de uma delegação das Nações Unidas que inclui representantes da União Soviética.

O satélite, que tem os nomes de «Reino Unido I e S-51», contém instrumentos aperfeiçoados na Grã-Bretanha para a realização de seis experiências com o fim de adquirir maiores conhecimentos sôbre a ionosfera e sua complexa relação com o Sol. O foguete que o levará ao espaço é um «Thor-Delta» dos Estados Unidos.

TUDO PRONTO

O foguete americano de três etapas de lançamento para tentar pôr ma de lançamento para tentar pôr em órbita terrestre o satélite de 58 quilos que é o primeiro de uma série que as duas nações pretendem construir e lançar.

O satélite foi projetado para a duração de um ano, devendo sua órbita ser elíptica, de 320 a 960 quilômetros de altura, em ângulo de 55 graus sôbre o Equador.

O vaso de guerra britânico "H. M. S. Protector" aguarda ao largo da ilha de Tristão da Cunha os sinais do satélite internacional, que serão captados por estações situadas em oito países. A confirmação da órbita precisa não será divulgada antes de haverem decorrido 24 horas do lançamento

ÊXITO E FRACASSO

Ontem, os Estados Unidos enviaram ao espaço outro satélite "misterioso", um Midas ou um Samos, de seu centro de lançamentos da costa da Califórnia. O disparo teve inteiro êxito.

Todavia, um foguete "Atlas", que devia efetuar um vôo de oito mil quilômetros, explodiu ontem sôbre sua rampa de lançamento, em Cabo Cañaveral. A explosão se produziu no exato momento em que a contagem inversa chegava a zero.

Apêlo a Nikita para suspensão de provas

WASHINGTON, LONDRES, GENEBRA — O presidente norte-americano John Kennedy e o primeiro-ministro britânico Harold Mac Millan fizeram, ontem, um apêlo ao primeiro-ministro soviético, Nikita Kruchev, no sentido de que concorde com a assinatura, imediata, de um tratado entre as três potências atômicas, referente à suspensão controlada das experiências nucleares.

Nesse apêlo, ambos os estadistas ocidentais acentuaram ser, ainda, tempo de firmar-se um acôrdo a respeito, desde que a União Soviética altere sua política negativa, ante um contrôle internacional que «dissiparia desconfianças ao invés de aumentá-las.» Do contrário, o Ocidente reiniciará suas provas nucleares, ainda, êste mês, após a Semana Santa.

DECLARAÇÃO

As delegações britânica e norte-americana limitaram-se, ontem, durante a Conferência de Genebra a anunciar, para hoje, uma declaração conjunta sôbre o problema da suspensão das experiências nucleares, supondo determinados círculos que tal comunicado refere-se à mensagem enviada ao "premier" soviético.

ESPERANÇA

Por outro lado, o primeiro-ministro MacMillan, ao dirigir-se ao Parlamento Britânico afirmou saber "que a totalidade dos membros da Câmara (dos Comuns) compartilha minha sincera esperança de que o sr. Kruchev responderá ao meu apêlo pois a porta, ainda está aberta para chegar a um acôrdo.

CONFERENCIA DE CÚPULA

"Além do perigo das provas nucleares, prosseguiu, há outros perigos talvez maiores para o mundo" — disse o primeiro-ministro, acrescentando que talvez fôsse necessário discutir todos os problemas em uma conferência de chefes de govêrno.

Ante a proposta russa de uma Conferência de Cúpula de 18 países, em Genebra, MacMillan advogou uma conferência de três ou quatro, "como mais eficaz". Entretanto, na zona das Ilhas Christmas, continuam os preparativos para o reinício das experiências nucleares atmosféricas norte-americanas. (TRP-DC)

Praticados ontem na GB cinco homicídios

Cinco crimes foram cometidos ontem na Guanabara, estabelecendo um recorde que dificilmente será batido, apesar da incidência criminal estar aumentando assustadoramente. Nenhum dos crimes envolve pessoas da alta sociedade e todos foram praticados por "questões fúteis", sendo que foram assassinados três homens, uma menor e uma mundana.

A menor assassinada foi Maria Georgina, de 16 anos, que faleceu às primeiras horas de ontem, em conseqüência das pancadas que sua patroa, professôra Maria Amélia Machado Ribeiro, lhe deu na cabeça. Entre os cinco homicídios, apenas o do 6º DP a polícia já conseguiu identificar o criminoso, enquanto que nos outros o "mistério" permanece.

ASSASSINATO NO MERCADO

No Mercado de Madureira foi assassinado, à tarde, com profunda facada no abdomen, o operário Djalma dos Santos, solt., 30 anos, morador na Rua Alzira Valdetário. Apesar de ser grande o movimento dos fregueses na hora em que ocorreu, ninguém viu o criminoso, que, segundo suposição das autoridades do 25º DP, cometeu o crime nos fundos do mercado.

Ao ser esfaqueado, Djalma saiu correndo para a porta do mercado, onde caiu. A aglomeração dos populares em tôrno de seu corpo, até chegar a ambulância do Hospital Carlos Chagas, facilitou a fuga do criminoso, do qual a polícia ainda não tem a menor pista.

MORTE DA MENOR

No 21º DP foi aberto inquérito para apurar a morte da menor Maria Georgina, de 16 anos, que faleceu no Hospital Getúlio Vargas, nas primeiras horas de ontem. A sra. Arminda Santos de Oliveira, mãe de Georgina, assegura que sua filha morreu em conseqüência das pancadas que sua patroa, Maria Amélia Machado Ribeiro (Pinheiro Machado, 65, apto. 301), lhe deu na cabeça, no dia 5 último.

Maria Georgina foi internada no Hospital Getúlio Vargas no dia 6, queixando-se de muitas dores na cabeça. Ontem, morreu em conseqüência das pancadas, devendo ser ouvida pela polícia a professôra Maria Amélia Machado Ribeiro.

CRIME MISTERIOSO

O mais misterioso dos crimes ocorridos ontem foi o da "tendinha" da Avenida das Bandeiras, 171, próximo à ponte de Coelho Neto. Miguel Correia da Silva, empregado do Cais do Pôrto, foi assassinado com dois tiros de garrucha, suspeitando a Polícia que o autor do crime seja o comerciante Heitor Bessa, proprietário da tendinha, que foi prêso e apresentado ao comissário Maia, do 25.º DP.

O comerciante Heitor Bessa disse que Miguel, ao chegar em seu estabelecimento, começou a beber em companhia de outros fregueses, que pouco depois o deixavam só. A certa altura, quando se encontrava nos fundos do estabelecimento, ouviu dois tiros. Ao voltar para a frente da tendinha encontrou Miguel Correia morto, com dois tiros no peito. A hipótese de suicídio está afastada porque não foi encontrada nenhuma arma no local.

CRIME DE AMOR

As autoridades do 6.º DP acreditam que o marginal "Cabeção", figura muito conhecida na Lapa, seja o autor do assassinato da mundana Rute de tal, que morreu ontem, no táxi 4-33-08, quando era levada para o Hospital Sousa Aguiar. Rute foi encontrada pela Polícia, por volta das 9 horas, estendida na esquina das Ruas Joaquim Silva e Teotônio Regadas, com um tiro no lado direito do peito.

O chofer do táxi em que Rute morreu, sr. João Batista, pouco pôde esclarecer, porque a mundana não disse uma palavra inteligível. Contudo, em rápidas diligências as autoridades conseguiram descobrir que o assassino é o conhecido marginal "Cabeção".

MORREU PELO AMIGO

O mais audacioso dos cinco crimes foi o cometido na Rua Marechal Aguiar, exatamente na hora de maior movimento. A vítima foi Wilson José de Carvalho, residente na Rua Pedro Teixeira, 447, em Irajá, assassinado cêrca das 21 horas, com dois tiros de revólver — testa e braço direito — numa escadaria localizada em frente ao prédio 137 daquela artéria de São Cristóvão.

Os motivos e a autoria do crime permanecem em mistério, havendo suspeitas de que o assassino seja "Toninho" de tal, elemento temido no Morro do Tuiuti. Tal hipótese é devida ao fato de sendo a vítima, sendo amiga de um tal Argeu Ferreira (perigoso homicida), ter caído na antipatia de "Toninho", que procurava Argeu para um ajuste de contas. O morto, segundo investigações do comissário Olímpio do 14.º DP, também, homicida, autor de um crime, há dois anos.

Um ano a mais para os cursos noturnos

Tendo em vista o despreparo generalizado que apresentam os alunos recém-formados, egressos de cursos noturnos dos diferentes estabelecimentos de ensino superior do país — a ponto de serem êles desclassificados, extra-oficialmente, como profissionais de 2.ª categoria — uma comissão de professôres universitários vai dirigir-se ao Conselho Federal de Educação solicitando sejam prolongados por mais um ano os cursos noturnos existentes nas Faculdades do país.

A solicitação dos mestres tem raiz no fato de estarem os alunos que estudam à noite impedidos, por fôrça do horário das aulas (geralmente das 19 às 22 horas), de fazerem pesquisas em bibliotecas ou realizarem trabalhos práticos de laboratório, o que, inegàvelmente, compromete bastante a boa formação dos futuros profissionais.

PRONUNCIAMENTO FAVORÁVEL DO CFE

Não obstante ser ponto pacífico que pela Lei de Diretrizes e Bases a duração e a fixação dos currículos compete às Universidades, a comissão de professôres universitários pretende levar o caso à consideração do Conselho Federal de Educação, a fim de obter um pronunciamento favorável daquele órgão, que repercutirá, sem dúvida, junto aos reitores do país.

EXEMPLO DO CEARÁ

Ouvidos a respeito pela reportagem do DC, alguns membros do CFE se manifestaram, em princípio, favoráveis à idéia pleiteada pelos mestres, uma vez que as diversas Faculdades que compõem a Universidade do Ceará já prolongaram espontâneamente por mais um ano a duração dos seus cursos noturnos, tendo em vista, justamente, sanar aquela falha.

METALÚRGICOS DEBATEM AUMENTO

Os dirigentes do Sindicato dos Metalúrgicos reunir-se-ão, amanhã, às 17 horas, no Departamento Nacional do Trabalho, com os representantes das indústrias metalúrgicas, mecânicas e do material elétrico para debaterem o aumento salarial reivindicado pela classe.

GB INICIA 2.ª DOSE DA "SABIN"

A Secretaria de Saúde da Guanabara iniciará, logo após a Semana Santa, em tôda a cidade, a aplicação da segunda dose da vacina oral Sabin, contra a poliomielite, em tôdas as crianças imunizadas com a primeira dose, em janeiro último. Assim, os pais ou responsáveis deverão levar seus filhos, naquela ocasião, aos Distritos Sanitários mais próximos às suas residências.

Conclusões da 10.ª pág.

CPI esperou...

de lotação que serve Cachambi; sr. Saldanha Coelho disse que recebeu a resposta de autoridades navais sôbre a situação dos operários concursados da Imprensa Naval, e que os mesmos serão nomeados; sr. Roland Corbisier fêz críticas ao govêrno do Estado, acusando o sr. Carlos Lacerda de estar entregue à corrupção; sr. Raul Brunini fêz críticas ao que chamou de "exportação" de candidatos do PTB, citando o caso do governador Leonel Brizola que deverá se candidatar a um pôsto eletivo pelo Estado da Guanabara; sr. Naldir Laranjeira pediu ao govêrno que transfira para a Secretaria de Agricultura a fiscalização atualmente a cargo da Secretaria do Interior; sr. Afonso Arinos, comentando a "declaração da Guanabara" do PDC, disse que o "documento determina a linha ideológica do Partido e seu programa básico a ser defendido por seus candidatos a postos eletivos no próximo pleito; sr. Silbert Sobrinho defendeu os interêsses dos inativos do serviço público do Estado, os quais, pela Constituição, devem ter os mesmos vencimentos do pessoal ativo, o que não vem acontecendo.

Quadro de...

obras de Museu, está com uma série de trabalhos sôbre a pintura italiana que êle vem estudando. Dêsses surgiram trabalhos de alguns pintores barrocos como Magnasco e Crespi. Entre as obras que estão sendo restauradas aqui encontra-se uma de Georges de Latour, que representa uma cigana lendo a mão de um homem e cuja autoria não foi ainda provada. Êste quadro é mais importante e caro do que o de Patiner.

A não ser umas poucas restaurações, o trabalho está parado por ora, porque não há condições de ser bem realizado, como aparelhos específicos, sala com luz direta, água etc.

Brasileiro...

paisagem natural do Rio e São Paulo e não se preocupará em apresentar a parte mais triste da nossa organização social, como favelas, miséria e fome. Tentará apresentar objetivamente ao público dos EE.UU. um lado melhor e de nível mais alto que também existe no Brasil e que até agora ainda não foi explorado pelos produtores cinematográficos de outras nações.

Trabalhadores rejeitam emenda Etelvino Lins

— «Embora diversos deputados tivessem demonstrado, em cálculos, os benefícios da emenda (25 por cento de aumento e salário-família de 5 mil cruzeiros) apresentada pelo sr. Etelvino Lins, eu não a aceito por que os trabalhadores ao se aposentarem perderiam tal vantagem. Desejamos aumento de 50 por cento até 1.º de maio ou deflagraremos greves nacionais» — afirmou à reportagem o sr. Temístocles Alves Cardoso, presidente da União dos Portuários do Brasil.

Acentuou o líder dos trabalhadores portuários, que o funcionalismo só admite receber aquilo que seu trabalho vale e o aumento de 25% proposto viria desvalorizar os serviços prestados pelos servidores, que aguardam a aprovação do salário-família para qualquer momento, sem que, no entanto, venha a prejudicar os seus vencimentos mensais e a sua futura aposentadoria.

PTB APROVA

— "A emenda apresentada pelo deputado Etelvino Lins ao projeto de lei que concederá aumento ao funcionalismo da União tem apoio da bancada do PTB no Congresso Nacional" — afirmou o sr. Geraldo Matos, secretário geral da Federal Nacional dos Ferroviários.

— "Considero por demais necessário — acrescentou o líder ferroviário — que os trabalhadores realizem reuniões imediatas, a fim de protestar, caso a mais nova emenda não satisfaça as pretensões dos trabalhadores.

PREJUDICA MULHERES

Os servidores públicos também sem manifestaram contra a emenda apresentada pelo parlamentar pernambucano por intermédio do sr. Carlos Taylor, presidente da UNSP, que afirmou "apesar do aspecto social, somos contra, pois não é justo que se faça isso com o sacrifício dos demais".

— "Em tal emenda — acentuou o sr. Taylor — as funcionárias estão inteiramente prejudicadas porque elas, não têm direito ao salário-família, quando casadas (é destinado aos homens) e quando solteiras, não possuem filhos e logo não recebem o benefício.

PARTEIRAS VÊEM NASCIMENTO DE UM BANCO

— "O Banco da Previdência não será para mim como alguns o apresentam — a fusão apenas dos departamentos de aplicação de fundos —. Criado em moldes que lhe permitissem atuar no campo dos investimentos privados nas metas econômicas e sociais do Estado, traduziria em pouco tempo a realização efetiva de inúmeros benefícios ao trabalhador e ao povo em geral"

Essas palavras foram pronunciadas, ontem, pelo sr. Délio Matos, procurador da Previdência Social, que representou o sr. Dante Pelacani, diretor-geral do Departamento Nacional da Previdência Social, quando proferiu uma vidência Social, quando preferiu uma Parteiras.

Brasil e México

FOI muito bom que o presidente João Goulart tivesse resolvido estender ao México sua atual viagem. O simples fato de ser esta a primeira vez que um chefe de Estado brasileiro visita aquêle país, que é o segundo da América Latina em população e o terceiro em extensão territorial, mostra como ainda há muito que fazer em nosso próprio continente, antes de passarmos a uma atuação internacional na África e na Ásia, veleidade da dupla Quadros-Arinos, que o sr. San Tiago Dantas servilmente copia.

Há dois anos estêve no Brasil o sr. López Mateos, presidente dos Estados Unidos Mexicanos, que foi recebido com a simpatia que os brasileiros sempre tributam aos hóspedes ilustres, mas, ao mesmo tempo, como se fôsse o governante de nação mais distante do que a Etiópia, pois S. M. Haile Selassié, que veio depois, parecia mais próximo de nosso povo do que o chefe de Estado de uma outra nação americana.

Quando o sr. López Mateos veio ao Brasil havia chegado ao auge a Operação Pan-americana, iniciativa brasileira que mereceu do México o mais ardente apoio. De lá para cá, muita coisa ocorreu. A OPA foi abandonada pelo sr. Jânio Quadros, os Estados Unidos lançaram, para substituí-la, a "Aliança para o Progresso", (a mesma coisa com outro nome), agravou-se o problema cubano e na última reunião de Punta del Este (embora por motivos diversos) o Brasil e o México formaram entre os Estados que votaram contra a exclusão do govêrno castrista da Organização Interamericana.

Esta identidade de posição no caso cubano levou o Itamarati a procurar maior aproximação com o México, entendendo, provàvelmente, que se fortaleceria chamando a atenção de nosso povo para o fato de que o govêrno mexicano tem o mesmo ponto-de-vista que o nosso sôbre os princípios da autodeterminação e da não-intervenção. Não vamos discutir agora (que a oportunidade não é a melhor) êste assunto. Basta que os leitores saibam que a semelhança de atitudes entre as chancelarias mexicana e brasileira sôbre o caso de Cuba está longe de ser perfeita. Note-se, inclusive, que em país algum, como no México, são tão severas as restrições impostas ao castrismo, a seus agentes e a seus planos de agitação e infiltração.

No momento o que importa é aplaudir o acercamento entre as duas grandes nações latino-americanas, ensejado pela visita do sr. João Goulart ao presidente López Mateos, quando o nosso presidente foi acolhido com um entusiasmo e um calor que tevem. realmente, lisongear a todos nós.

Nossos votos são no sentido de que essa visita resulte, de fato, na maior colaboração entre o México e o Brasil, principalmente no que tange à integração econômica e ao comércio. O sr. João Goulart deu muita ênfase ao problema do Mercado Comum Latino-Americano, que considera o melhor caminho para a obtenção da integração econômica. O sr. Adolfo López Mateos afirmou a simpatia de seu govêrno pelos objetivos da Associação Latino-Americana de livre Comércio. Ótimo! E' êste o campo ideal para que os dois países estabeleçam uma linha de ação comum, sendo úteis a si mesmos e à causa da América Latina, que dêles espera uma atuação efetiva em benefício do progresso geral.

Carta do Leitor

Buracos fazem mola de carro ser "luxo"

"Ou os chefes do Distrito de Obra são irresponsáveis e incapazes e só funcionam na base de operações para tapar os buracos ou as verbas para manutenção e conservação dos logradouros públicos são desviadas sem que se saibam para onde vão" — é o que diz em carta o leitor Teotônio Fonseca, residente no Centro, ao protestar contra o péssimo estado das ruas "que já nã permitem a nenhum carro ter uma coisa de luxo que se chama fecho de molas".

Explicando que já quebrou três dessas peças ao transitar pela rua da Relação, nas imediações da Praça Cruz Vermelha, o leitor prossegue atribuindo o fato à balbúrdia reinante entre a Secretaria de Viação e Obras, SURSAN e órgãos subordinados, que não cumprem seus mais elementares deveres de manter o Rio como uma cidade transitável.

ESTADO DEVE PAGAR

Ao se confessar revoltado de mais para escrever com "cabeça fria", o leitor afirma que a única solução para o caso — de vez que o sr. Carlos Lacerda se mostra impotente para resolver a situação — é o Estado aceitar o ônus, mediante ações próprias, do pagamento de todos os prejuízos causados aos veículos.

Lembra ainda, ao finalizar sua carta, o que chama de "escândalo na Superintendência de Transportes", para frisar que "infelizmente não foi aquinhoado com uma das verbas que nem o coronel Fontenele, nem ninguém recebeu, pela pitoresca venda de material ainda em perfeitas condições de uso ou plenamente recuperável".

NÃO FALTARÁ GÊLO PARA O PESCADO

O Ministério da Agricultura informou que, a partir de hoje, estarão em funcionamento normal a fábrica de gêlo e o frigorífico da Caixa de Crédito da Pesca, na Praça XV de Novembro. A produção da fábrica é de 3.840 pedras de 25 quilos por dia, quantidade considerada suficiente para atender à demanda.

GÊLO PARA PEIXE

A Caixa de Crédito da Pesca não é a única fornecedora de gêlo para pescado, no Rio de Janeiro. O Abrigo Cristo Redentor e mais duas firmas particulares colaboram nesse fornecimento. Aliás, a Caixa tem a menor participação percentual.

Segundo o Ministério, não há qualquer possibilidade de se vir a faltar gêlo para peixes, na Guanabara, mesmo que a pressão do consumo se eleve de maneira grande.

ORÓS SERÁ CONCLUÍDA COM MÁXIMA RAPIDEZ

O ministro da Viação deu ordens terminantes para a conclusão das obras em Orós no menor prazo possível e, ao mesmo tempo, solicitou ao ministro da Fazenda a entrega de Cr$ 600 milhões ao DNOCS para que sejam realizados os serviços complementares da barragem e efetuado o pagamento das desapropriações de terras naquela bacia hidrográfica.

As obras previstas, que serão executadas em entrosamento com a SUDENE e estão incluídas no planejamento prioritário para o Nordeste, são as seguintes: conclusão da abertura do sangradouro no sentido de permitir a descarga de água; conclusão do canal de fuga e tôrre de tomada de água; montagem dos aparelhos de contrôle da barragem e término do canal Orós-Lima Campos, a fim de possibilitar a irrigação de 7 mil hectares das áreas à jusante do açude Lima Campos.

AULAS NO PEDRO II — INTERNATO

As aulas no Colégio Pedro II — Internato — começarão na próxima quinta-feira, dia 12, devendo os alunos comparecerem até às 8 horas. Os alunos matriculados como internos que ainda não apresentaram ao Setor da Rouparia o enxoval devidamente marcado, deverão fazê-lo até quarta-feira, às 16 horas.

O Que se Diz

... Que o sr. San Tiago Dantas foi o único membro da Delegação presidencial que não ficou satisfeito com as manifestações ao sr. João Goulart nos Estados Unidos e México...

... Que as restrições do chanceler se relacionam com o fato de não terem as autoridades e as populações daqueles países prestado a menor atenção à sua figurinha difícil de Rio Branco em negativo...

... Que o prestígio do advogado Leopoldo Heitor em certos círculos femininos cresce na razão direta das complicações que arranja com a polícia...

... Que vários candidatos (branco e pretos) já se apresentaram como reservas do Didi no quadro sentimental da mexicana Norma...

... Que a gruta de Ubajara, no Ceará, produzida pela erosão, está sendo agora apresentada como construída por uma civilização que há milhões de anos existiu ali e teria desaparecido por efeito de uma sêca...

... Que o ministro da Educação, comentando a efetivação de 4.000 professôres interinos, disse que o autor do projeto de lei sôbre o assunto (padre Arruda Câmara) foi o maior inimigo do ensino no Brasil em todos os tempos...

... Que logo após essa "marmelada" surgiu outra ainda maior com o quadro do pessoal da Cofap, onde ingressaram "pára-quedistas" que nunca passaram pela porta de uma escola primária...

...Que na Cofap até a hierarquia militar foi subvertida, há generais e coronéis subordinados a um major...

A Notícia em Flagrante

1 Recebida com muita surprêsa, nos meios políticos, a informação de que o governador Carlos Lacerda embarcará para os Estados Unidos dia 18. Comentaristas políticos atribuem a viagem do governador a uma razão principal: contrabalançar o prestígio que o sr. João Goulart granjeou naquele país, por ocasião de sua visita ao presidente Kennedy. O apoio franco e sem rebuços dado pelo govêrno norte-americano ao govêrno brasileiro, através de JG, prejudicou grandemente a situação política do sr. Carlos Lacerda, que continua o mais destacada líder oposicionista ao atual govêrno. Tendo o presidente Kennedy garantido a JG a colaboração direta e crescente dos americanos ao nosso desenvolvimento econômico, fica claro que o govêrno dos USA não teme infiltrações comunistas no govêrno do sr. João Goulart ou que, pelo menos, êste lhe terá dado a segurança da manutenção dos tradicionais laços de cordialidade e cooperação entre os dois países. O sr. Carlos Lacerda aproveitará a sua estada nos EUA a fim de tratar, também, da obtenção de novos recursos para o Estado da Guanabara.

2 **Não é verdade que o sr. Armando Falcão haja sido convidado para interventor na Companhia Telefônica Brasileira.**

3 Reunidos em casa do sr. Juscelino Kubitschek, amigos do ex-presidente ouviram-no falar, com entusiasmo, de sua viagem aos Estados Unidos. Voltou brilhantemente impressionado com o govêrno do presidente Kennedy e com o que êle, JK, chama de clarividência da atual política externa norte-americana.

4 **Os médicos do Estado da Guanabara estão apavorados com a idéia, que vem sendo estudada em sigilo, no sentido de adotar para a classe o horário de seis horas e meia de trabalho diário, em lugar das vinte e quatro horas semanais em vigor agora. A Associação dos Médicos já está agindo, tendo solicitado os bons ofícios de um irmão do governador, que também é médico.**

5 O general Osvino Alves Bastos considera "um absurdo" a notícia de que o govêrno federal projetaria intervir no Estado da Guanabara. O comandante do I Exército acha que tudo não passa de uma baleia de pessoas interessadas em agitar.

6 A maior barriga **do século na imprensa brasileira foi a notícia de que a Marinha evacuaria a Ilha da Trindade, em face de pretensa irrupção, ali, de um vulcão extinto durante cinco mil anos. A ilha é, ela mesma, uma formação vulcânica, isto é, produto de um tremor de terra ou acomodação de terreno. Sua constituição é a única onde jamais poderá haver um vulcão. A Marinha não tirou um só homem da guarnição local e não pretende retirar.**

7 Confirmada informação desta coluna: o govêrno brasileiro autorizou a Radional a iniciar, no território do país, experiência de telecomunicações com os satélites chamados Eco. Ao contrário, porém, do que ontem se divulgou, isso não quer dizer que o Brasil vá construir satélites e sim que se utilizará, através de aparelhos especiais que já estão chegando dos Estados Unidos para a referida emprêsa particular, do sistema de retransmissão por eco, valendo-se dos satélites americanos em causa, já em órbita há muito tempo.

8 **O ministro Gabriel Passos encontra-se recolhido a uma casa de saúde. Em conversa com amigos, êle nega o episódio, narrado esta semana na imprensa, da devolução de uma carta sua pelo presidente da República.**

9 O sr. Jânio Quadros ainda fará, como tem feito, algumas evoluções em tôrno do problema do candidato a vice-governador na sua chapa em São Paulo, mas terminará na solução que sempre foi do seu desejo: brigadeiro Faria Lima.

10 **O sr. José Aparecido de Oliveira, retido no Rio alguns dias por violenta gripe, segue hoje para São Paulo, ao encontro do ex-presidente Jânio Quadros.**

11 Os russos estão comprando café brasileiro, mas pràticamente não o estão consumindo, pois falta ainda incutir o gôsto do café nos hábitos do povo e, entre outros complementos de infra-estrutura, preparar uma indústria de torrefação. Por enquanto, o russo recebe o café brasileiro em saco e o transfere para caixotes. O IBC estudou, então, um plano para dar efetivo e largo consumo ao café brasileiro, naquele país, que tem condições para absorver todos os nossos excessos de exportação.

12 **O prazo de 20 anos para resgate dos empréstimos hipotecários acaba de ser restabelecido pela Caixa Econômica Federal do Rio de Janeiro, aprovando plano nesse sentido da Carteira de Hipotecas: com isso o orçamento mensal dos mutuários da Caixa fica sensivelmente aliviado. Ao mesmo tempo, o sr. Osvaldo Santos está elaborando um plano de financiamento escolar, destinado a grande repercussão na vida educacional do carioca. A Caixa começará financiando a compra de material didático, do uniforme, e acompanhará a carreira do estudante até fornecer-lhe, no final, os recursos para a aquisição dos instrumentos de sua atividade profissional e até do imóvel onde se instalarem.**

13 Falango em Guarujá, ontem, o sr. Jânio Quadros voltou a identificar as pressões que o levaram à renúncia com as que conduziram Vargas ao suicídio. E a propósito das críticas que o apontam como renunciante muitas vêzes reincidente, disse: "Desafio os que me criticam por ter renunciado 6, 7 vêzes, a renunciarem uma só vez. Sempre que renunciei, voltei nos braços do povo. Duvido que aconteça o mesmo aos meus censôres: pois se renunciarem o povo certamente aproveitará a oportunidade para se libertar dêles, definitivamente".

14 **O almirante Lúcio Meira, presidente da Cia. Siderúrgica Nacional anunciou, em seu último discurso, que irá mudar a fórmula de participação nos lucros, por parte dos empregados. Isso quer dizer que a gratificação anual, que nunca foi menor do que um salário, vai ser "estardardizada": igual para todos. O mesmo que recebe um engenheiro vai receber um operário.**

H. Poland no Banco Português

Assumiu o cargo de vice-presidente do Banco Português do Brasil o sr. Harold Poland, que foi diplomado pela Escola Politécnica do Rio de Janeiro e fêz parte das comissões econômicas Moris Cook e John Abbink e da Comissão de Estudos do Vale do São Francisco.

O sr. Harold Polan, que presidiu a Associação Rodoviária do Brasil e fêz pare do Conselho Consultivo do Banco da Prefeitura do ex-Distrito Federal, é o atual presidente do Sindicato Nacional da Construção de Estradas e Aeroportos, tendo sido para vice-presidente do Banco Português do Brasil por unânimidade.

Artes

ANTÔNIO BENTO

Vitrais de Chagall

DEPOIS de Matisse e de outros raros mestres modernos, Chagall trabalhou, nos últimos anos, numa encomenda de vitrais que lhe foi feita para a Sinagoga do Nôvo Centro Médico de Jerusalém. Recentemente, foi realizada em Paris uma exposição dessas obras do artista, que já seguiram para àquela cidade.

Segundo um despacho ontem divulgado, os doze vitrais, que representam as doze tribos de Israel, já estão sendo montados na Sinagoga moderna do Nôvo Centro Médico de Jerusalém, situado no alto da colina que se ergue sôbre o local tradicionalmente reverenciado como lugar do nascimento de São João Batista.

Os vitrais formam o teto da sinagoga. E são sui-generis, segundo acentuou o assistente de Chagall, Charles Marq, em declaração feita aos jornalista, "dada a maneira pela qual estão concentrados na cúpula do edifício".

Métodos usados em tempos medievais, para fazer vidro de côr vermelha, foram adaptados para as criações de Chagall. Depois de experimentados durante um ano, acrescentou Marq, foi aperfeiçoado um processo para conseguir todos os matizes e nuances que Chagall necessitava em cada painel de vidro.

No ano de 1960, o pintor Marc Chagall e sua espôsa passaram uma temporada em Israel investigando as condições de iluminação, de modo que, enquanto o sol passa pelo firmamento, a qualquer hora do dia os vitreaux revelam todo o seu esplendor.

Noticiário

A Sinfônica de Bamberg fará a sua estréia, amanhã, às 21 horas, no Teatro Municipal.

Já foram selecionados os trabalhos dos artistas que representarão o Brasil na próxima Bienal de Veneza.

BARBOSA Leite inaugurou uma exposição de desenhos e guaches na galeria Santa Rosa.

A Galeria Relêvo inaugurou uma mostra de pintores modernos, entre os quais se encontram alguns dos melhores artistas brasileiros.

O Museu de Arte de Belo Horizonte está tomando providências para poder em breve realizar exposições reunindo obras de Lazar Segall e Portinari.

A Galeria de Arte do Recife desenvolverá no corrente ano o mais amplo programa artístico e cultural já organizado desde sua fundação, destacando-se uma exposição gráfica de trabalhos de Cândido Portinario Lasar Seggal, Antônio Pedro de Carvalho e Chlau Deveza.

A mostra constará de trabalhos pertencentes aos artistas e coleções particulares, sendo em sua maioria desenhos e gravuras, que ficarão expostas a partir de abril corrente, sob os auspícios do Departamento de Documentação e Cultura da Prefeitura de Recife.

DIESELIZAÇÃO DAS FERROVIAS

Até 31 de dezembro de 1961, a Rêde Ferroviária Federal havia recebido 85 locomotivas diesel-elétricas por conta de uma encomenda global de 189 unidades financiadas pela GE e pela GM, no valor de 32 milhões de dólares. As restantes 114 locomotivas chegaram durante o presente exercício. O presidente da RFF, atualmente no Canadá, obteve um crédito de 10 milhões de dólares para a aquisição de mais 56 unidades diesel.

PUBLICAÇÕES

Recebemos e agradecemos: "Revista Técnica Sul-americana", nº 240; "Revista do Fluminense F. C.", nº 87 e 88; "Notícias do Elastomeros du Pont"; "O Estado Atual dos Conhecimentos sôbre os Recursos de Água do Nordeste", publicação da Sudene.

UNESCO RECONHECE S. B. R.

Foi admitida como membro da "Fédération International des Associations des Études Classiques", da UNESCO, a Sociedade Brasileira de Romanistas, instituição cultural com sede nesta cidade e que reúne os estudiosos da Língua, Lireito e Antigüidade Cásica.

A admissão, por voto de unanimidade, foi aprovada na recente reunião da FIEC, realizada em Varsóvia. O presidente da FIEC, professor P. Romanelli, da Universidade de Roma, fará a apresentação da Sociedade Brasileira de Romanistas no próximo número do periódico "Romanitas", órgão oficial da instituição.

NOROESTE RECEBERÁ AUTOMOTRIZES

A Noroeste do Brasil espera receber no primeiro trimestre as primeiras cinco automotrizes adquiridas pela Rêde Ferroviária Federal, que são do mesmo tipo das que já circulam na Central do Brasil nas linhas para São Paulo e Minas. Além da Noroeste, receberão automotrizes a Leopoldina, a RMV e a RVPSC, com igual número de unidades.

Jubileu da incoerência

DANTON JOBIM

AINDA não pudemos entender a razão por que o govêrno brasileiro ainda não reconheceu o nôvo govêrno argentino. Será que se inclui na "bossa-nova" do Itamarati só admitir o reconhecimento de governos rigorosamente constituídos de acôrdo com as normas clássicas do sistema democrático representativo?

Os nossos colegas de "O Globo" teceram, ontem, algumas considerações tendentes a demonstrar que o Brasil, deixando de reconhecer logo a presidência Guido, "perdeu a oportunidade de fazer um beau geste e de um retumbante êxito diplomático".

Mas há outros argumentos — e talvez mais impressionantes — a favor do reconhecimento imediato, inclusive precedentes recentíssimos, que não temos o direito de ignorar.

É CERTO que o presidente Frondizi foi deposto por um golpe militar. E depôsto, ao menos em parte, porque acompanhou a atitude desastrada do Brasil em Punta del Este.

Entretanto, que temos nós a ver com o reflexo da conduta de Frondizi em Punta del Este na política interna da Argentina? Se não queremos romper com Cuba, que é comunista, por que haveremos de hesitar em ter relações com a Argentina, em que pode existir um govêrno de fato, se quiserem, mas não totalitário e que se apresenta como campeão do antiperonismo?

NOTE-SE que o sr. José Maria Guido era o substituto legal do presidente Frondizi. A Côrte Suprema, reconhecendo-o como tal, deu-lhe posse, no recesso do Congresso.

As circunstâncias em que se verificou essa posse escapam a nossa apreciação. São matéria doméstica, na qual não nos podemos intrometer arvorando-nos em juizes da legitimidade ou ilegitimidade de uma situação que sòmente interessa aos próprios argentinos.

Quando Vargas se proclamou ditador outorgando ao país uma Constituição, quem é que examinou os fundamentos jurídicos ou políticos de seu gesto para decidir-se sôbre o instantâneo reconhecimento do nôvo govêrno?

Quando Vargas foi forçado pelos militares a licenciar-se — do que resultou o seu suicídio — houve alguém que, antes de reconhecer o govêrno Café Filho, indagasse das circunstâncias anormais que cercaram o seu advento?

Quanto o próprio Café Filho foi impedido de reassumir, depois do impedimento de Carlos Luz, sempre por imposição militar, houve alguma nação que vacilou em reconhecer imediatamente o nôvo govêrno?

Não, pela simples razão de que não era lícito ao govêrno de qualquer nação alegar motivos de política interna para desconhecer oficialmente o govêrno de um país amigo.

Seria muito curioso conservármos ciosamente nossas relações com Havana, onde se acabou com as eleições, e não as restabelecermos com Buenos Aires porque ali se desrespeitou o resultado das urnas.

AFINAL, quando fala sério o Itamarati: quando põe no altar dos altares o princípio da não-intervenção, ou quando quer intervir na vida pública argentina argumentando com a falta de base legal de seu govêrno? É o jubileu da incoerência.

Êsse caminho é muito perigoso e não cremos que o sr. João Goulart esteja disposto a enveredar por êle. Homem da fronteira, sabe tão bem como qualquer de nós a significação que revestem, para o Brasil, as boas relações com a República Argentina, as quais são infinitamente mais importantes que a convivência com o quisto vermelho do Caribe.

Revista dos Estados

Arcebispo gaúcho pede ao eleitorado melhor escolha

PÔRTO ALEGRE — "A estabilidade do regime democrático exige a presença de homens capazes e honestos nos altos postos do govêrno, da administração e das Câmaras Legislativas" — declarou Dom Vicente Scherer, justificando o movimento da "Aliança Eleitoral Pela Família", que "deverá esclarecer as consciências cristãs em matéria de eleições e da escolha dos candidatos".

O Arcebispo de Pôrto Alegre lamentou já havermos chegado ao extremo de, em vista dos escândalos ocorridos, a muitos parecer necessária a exigência da fôlha corrida para os candidatos. Finalmente, disse que "árdua e complexa é a tarefa da igreja, em face das profundas informações na vida familiar e na estrutura econômica e social da época".

VISITA DO MINISTRO DA MARINHA

O ministro da Marinha está sendo esperado segunda-feira, para inspecionar os órgãos navais no Rio Grande do Sul, em sua primeira visita oficial ao Estado. O almirante Angelo Nolasco vai também a Uruguaiana, São Borja e Itaqui, a fim de inspecionar os postos navais na fronteira, regressando ao Rio de Janeiro via Florionópolis e Paranaguá.

TARSO CANDIDATO

A "Comissão dos 17" escolheu o sr. Tarso Dutra como candidato do PSD à sucessão estadual. Êste nome vai agora ser levado à consideração dos demais partidos que integram a "Ação Popular Democrática" (oposições).

BRIZOLA À ASSEMBLÉIA

O governador Brizola deverá comparecer à Assembléia Legislativa do Estado no próximo dia 21, para lêr sua mensagem anual.

AGRICULTORES

Os agricultores sem terra de São Luis Gonzaga, que estavam concentrados nas imediações da fazenda Flórida, decidiram voltar às suas residências em vista do proprietário da fazenda estar em entendimento com o govêrno para vender as terras, a fim de formar comunidades agrícolas.

FERRARI NO SUL

Desde que chegou a esta capital, o sr. Fernando Ferrari tem mantido numerosos contátos com líderes locais do MTR. Abordado pela imprensa, contudo, escusou-se a fazer qualquer declaração, dizendo que posteriormente falaria. Neste momento, o MTR realiza uma prévia eleitoral em vários Municípios gaúchos, procurando conhecer as tendências do eleitorado.

SÃO PAULO

BRASÍLIA — O ex-presidente Juscelino Kubitschek continua resistindo aos apêlos de uma Ala do PSD paulista para que aceita sua candidatura ao govêrno de São Paulo. Os defensores dessa candidatura argumentam que um movimento dessa natureza só poderá estimular a formação de uma Frente Antijanista que corte pela raiz tôdas as possibilidades de retôrno para o país de um clima de intranqüilidade, como o que vivemos em agôsto passado.

A vida nos livros

R. J.

Risco permanente

IMAGINE o leitor que, não satisfeito com ler os escritos alheios, lhe estatalasse no crânio a idéia de escrever também as suas coisinhas. Sabe a que risco ficaria exposto? Ser acusado de plagiário. Uma calamidade, essa pecha de papel carbono do talento do vizinho. Nenhum escritor, nenhum artista em geral, está livre disso. Não houve um crítico que escreveu um livro inteiro sôbre os supostos plágios de Eça? Evidentemente, não se pode levar a sério, de saída, uma acusação grave de tal ordem. Muitas vêzes a maldade ou má-vontade de alguém vê plágio numa simples coincidência ou influência subconsciente de idéias ou palavras. Mas o mal está feito; a má impressão ficou Esta a recompensa de determinada criatura por haver queimado as pestanas escrevendo um poema ou um conto.

Por outro lado, os casos de escritores que se dizem vítimas de plágio ou de lamentável coincidência ocorrer de vez em quando, para variar. Um jovem ficcionista — Gipson de Freitas — anda aborrecido porque certo diretor de cinema utilizou tema idêntico ao de um seu romance manuscrito; não só o tema, como o título. Criador de um movimento artístico denominado parvinismo (que eu nunca cheguei a entender direito), Gipson é dado a títulos extravagantes; a história que motivou seu aborrecimento chama-se "Os Cafajestes", trazendo por subtítulo "Quadrilátero do Absurdo". Quando me disse, em meados do ano passado, que terminara mais um romance, o qual teria aquêle título e subtítulo, não desejei intimamente, é claro, que alguém explorasse nem a forma nem o enrêdo da história. Ficasse êle com tantos cafajestes e quadriláteros lhe brotasse da imaginação. Mas o fato inconteste é que o romance ficou na gaveta e o filme está nos cinemas. Puro azar do romancista. Êle pode garantir: "Escrevi meu romance há tantos anos ou meses, portanto, se alguém foi lesado, êsse alguém sou eu". Difícil, porém, provar tal prioridade.

O melhor que tem a fazer é começar outro romance. E pedir a proteção de um pai-de-santo para que o azar não se repita.

S. A. DIARIO CARIOCA

FUNDADO EM 17 DE JULHO DE 1928

Diretor Presidente: ARNON DE MELLO
Diretor Vice-Presidente: DANTON JOBIM
Diretor Gerente: ULYSSES MARINHO
Diretor Comercial: ZÉLIO VALVERDE

Sede: AVENIDA RIO BRANCO, 25, sobreloja

Presidência		43-3014
Diretoria	43-6465 e	43-3930
Secretaria		43-5539
Administração	23-4437 e	23-4643
Publicidade		23-3939
Chefia da Redação		43-5574
Esporte		23-4472
Relações Públicas		23-3763
Polícia	23-3239 e	23-5082
Circulação		23-3662
Oficinas e Revisão		43-5609

São Paulo: Barão de Paranapiacaba, 61, 4.º andar, grupo 23 — Telefones: 32-5841 e 35-6286

Belo Horizonte: Avenida Afonso Pena, 774, 3.º andar, sala 308. Tel.: 4-8844
Niterói: Avenida Amaral Peixoto, 60, sala 611 — Telefone: 2-7893
Pôrto Alegre: Rua Cardas Júnior, 121, 1.º andar, sala 4 — Tel.: 8771

ASSINATURAS

Brasil e países da convenção postal:

Semestral	Cr$	600,00
Anual	Cr$	1.000,00
(Outros países):		
Semestral	Cr$	1.000,00
Anual	Cr$	2.000,00
Preço do exemplar (Rio e Niterói)	Cr$	10,00

Panorama Econômico — NO BRASIL E NO MUNDO

Não-comprometidos

Em princípios do próximo verão terá lugar no Cairo ou em Nova Delhi a conferência dos países não comprometidos, segundo comunicou hoje a imprensa ...

Iugoslávia, Egito e a Índia estão de acôrdo, segundo a mesma imprensa, em que os ministros da Economia dos Estados neutros que participaram da Conferência de Belgrado, no ano passado, sejam convidados a discutir os possíveis perigos que para êles possam representar os blocos econômicos ocidentais.

Outros temas da conferência, serão a eliminação de tôdas as formas de influência econômica, ajuste no nível de vida dos países em desenvolvimento ao dos países industrializados, criação de oportunidades comerciais à base de direitos iguais para os territórios subdesenvolvidos, e medidas para evitar as flutuações de preços em matérias-primas. (DPA-DC).

De navio a forno

A produção de fornos para a indústria de cimento brasileira poderá ser efetuada pela Ishikawajima do Brasil, mediante o emprêgo do equipamento instalado nos estaleiros da Ponta do Caju, G.B. e com assistência japonêsa.

Aço americano

A produção de aço nos Estados Unidos continuou aumentando na última semana de março, alcançando 2 milhões 31.700 toneladas, com um aumento de ... por cento sôbre a produção da semana precedente. O índice da produção considerando a produção do triênio 1957-1959 igual a 100) foi na última semana de 128,5, contra 128,1 da semana anterior.

Nas primeiras 12 semanas do ano, a produção global foi de 28,6 milhões de toneladas, com um aumento de 56 por cento sôbre o mesmo período do ano passado. — (ANSA-DC).

Transferência de IVC

O Ministério de Indústria e Comércio considera indispensável a transferência dos impostos de exportação para o âmbito federal com a máxima urgência, uma vez que quaisquer deliberações no funcionamento da Associação Latino Americana de Livre Comércio serão dificultadas pelo fato que países vizinhos como a Argentina e o Uruguai já se comprometeram a certas reduções tarifárias que exigem correspondência por parte do Brasil, de maneira a evitar que ocorra um desequilíbrio entre os preços das principais mercadorias do intercâmbio. A taxação excessiva e múltipla no Brasil, coloca a nossa exportação em disparidade com os preços de produtos similares que outros mercados mundiais podem oferecer a êstes países vizinhos.

ALCOA critica

Os Estados Unidos devem investir seus capitais no Ultramar, a fim de realizar os seus objetivos de Política Interna e Externa declarou em Pittsburgo o diretor da "Aluminum Company of América". Litchfield criticou o govêrno, por desencorajar as inversões na Europa e fomentá-las apenas em países de desenvolvimento. — DPA-ARP-DC).

Adubos

Dentro em breve estará concluída a usina que está sendo montada em Engenheiro Curado, em Pernambuco, que se dedicará à transformação de resíduos em adubos químicos. A referida unidade deverá produzir mil metros cúbicos de fertilizantes mensalmente.

Argentina e África

Depois de visitar a Guiné e a Libéria, uma missão econômica argentina realizou suas primeiras conversações com o ministro das Finanças e da Economia de Gana, para discutir problemas das relações comerciais entre os dois países.

Durante os primeiros dez meses do ano passado, Gana importou produtos argentinos no valor de 392.752 mil libras esterlinas. — (DPA-DC).

Adiamentos

Vem sendo, constantemente, adiado o estudo que o Conselho de Ministros fará dos projetos que regulamentam a indústria de tratores no Brasil. O atraso na matéria já está causando sérias complicações para o setor que vem postergando várias providências básicas para as suas atividades, na espectativa das deliberações finais do govêrno.

Algo errado

HÁ alguma coisa de errado, presentemente, na indústria e no comércio automobilístico nacional. Ao se implantar no Brasil, com um sem número de facilidades dadas pelas autoridades governamentais, pensou o público que o carro nacional teria tipos e modelos acessíveis à bôlsa da classe média; pensou que o parque de veículos pesados (meio vital de escoamento de nossa produção agrícola e industrial) tivesse a primazia nas quantidades de produção; pensou, enfim, ver o Brasil, num prazo curto, exportando seus automóveis para outros países, transformando essa vigorosa indústria numa excelente fonte de divisas.

A indústria automobilística tinha, idealmente, um conteúdo social: seria — dentro dos conceitos ingênuos da ingênua filosofia patrícia — uma fonte criadora de bem-estar coletivo.

Não seria justo negar que alguma coisa em tal sentido foi feito. O parque fabricante de veículos auto-motores criou grande número de empregos, proporcionou a elevação de alguns padrões da vida nacional, incrementou a arrecadação de impostos, foi pioneiro de uma nova mentalidade industrial.

Mas tudo isso foi apenas reflexo das atividades comerciais das emprêsas.

Na realidade, o automóvel brasileiro custa caríssimo e está longe de poder ser adquirido pela classe média, mesmo aquêles de tipos mais baratos. Os financiamentos propostos e sugeridos pelas fábricas são de juros altíssimos. Por outro lado, a simples verificação das estatísticas de produção elaboradas pelo Grupo Executivo da Indústria Automobilística demonstra que a produção de veículos para o transporte de mercadorias é extremamente baixo em relação à fabricação de veículos para o transporte de passageiros. E a quantidade de caminhões pesados, isso então anda pela quota do ridículo.

Quem pretender, então, adquirir um automóvel ou um caminhão vai recorrer ao vendedor de automóveis e caminhões de segunda mão. E chega, aí, a uma surpreendente constatação. Os veículos usados, entregues contra um financiamento que não ultrapassa a vinte ou vinte e dois meses, com uma entrada substancial, *custam mais caro que os veículos novos.*

A especulação campeia desenfreiada, proporcionando lucro fácil e rápido a um reduzido número de pessoas diretamente beneficiados pela mecânica dos negócios em automóveis.

Esse conjunto de circunstâncias está a exigir do GEIA e das autoridades financeiras e monetárias um reexame global. Que atinja a indústria de autos, a de autopeças e o comércio de carros novos e de carros usados.

Nôvo secretário

O presidente Kennedy nomeou o vice-presidente da "Motion Picture Association", C. Griffith Johnson, como nôvo subsecretário para questões econômicas do Departamento de Estado, Johnson sucede a Edwin M. Martin, que recentemente foi nomeado subsecretário para assuntos interamericanos do Departamento de Estado. — (DPA-TRP-DC).

Linha completa

Entre os programas de fabricação de tratores aprovados pelo GEIMAR, o da Companhia Brasileira de Tratores de São Carlos, São Paulo, é o único que abrange uma linha completa de maquinaria agrícola, compreendendo tratores de rodas e de esteiras e, entre outros implementos, arados, grades, semeadeiras, adubadeiras e até mesmo colhedeiras automotrizes para arroz e trigo.

O programa industrial da CBT prevê um volume de produção que lhe permitirá não só atender às necessidades da agricultura brasileira como também a crescente demanda de equipamento agrícola pelo mercado sul-americano.

Novas forrageiras

O diretor-geral do Departamento Nacional da Produção Animal, sr. Antônio de Andrade Coelho, baixou portaria fazendo constar, no título "Plantas Forrageiras", do decreto n.º 25.386, de 19 de agôsto de 1948, mais os seguintes produtos: Gramineassementes — aveia, 1 k. Cr$ 15,00; capim azevém, 1 k. Cr$ 40,00; capim fluva, 1 k. Cr$ 40,00; capim hulca, 1 k. Cr$ 40,00; capim de Sulter, 1 k. Cr$ 60,00. Leguminosas-sementes: cornichão, 1 k. Cr$ 200,00; serradela, 1 k. Cr$ 80,00. Poligonáceas-Sementes: Trigo serraceno, 1 k. Cr$ .... 12,00.

Krupp em Angola

O maior consórcio industrial particular da Alemanha Ocidental — Krupp — deseja participar na exploração industrial de Angola. Pretende fornecer material rodante.

Pirelli no Brasil

A "Pirelli Sapsa" da Itália, pretende instalar no Brasil uma fábrica de artigos de borracha. A nova unidade será edificada em Santo Amaro, perto da cidade de São Paulo.

RIO-RIO BONITO

TRANSPORTE AFONSO LTDA.

De segunda a sábado
Partida — Rio Bonito-Rio
Horário — 5.30 — 9 — 17 horas
Partida Rio-Rio Bonito
Horário — 6 — 13 — 18.30 horas

Domingo
Partida Rio Bonito-Rio
Horário — 5.30 — 9 — 14.30 — 17 — 21 horas
Partida Rio-Rio Bonito
Horário — 6 — 9 — 13 — 21 horas

Vendas de passagens no Rio:
Estação Rodoviária Mariano Procópio - Guichê 24
TEL.: 23-9112

Mercados e Cotações

Câmbio livre

O mercado de câmbio livre abriu, ontem, em condições estáveis, com os bancos vendendo o dólar a Cr$ 18,00 e a libra a Cr$ 896,442 e comprando a Cr$ 310,00 e a Cr$ 872,340, respectivamente.

Fechou inalterado.

Tabela única

Os bancos forneceram as seguintes taxas de câmbio livre:

	Venda Cr$	Compra Cr$
Dólar	318,00	310,00
Libra	896,442	872,348
Franco francês	65,063	62,271
Franco belga	6,405	6,227
Franco suíço	73,290	71,300
Lira	0,514	0,495
Libra irlandesa	852,746	828,723
Coroa sueca	61,915	60,202
Coroa dinamarq.	44,135	42,820
Escudo	11,226	10,850
Coroa norueg.	44,791	43,508
Schilling	12,472	11,005
Peso argentino	n/c	n/c
Peso uruguaio	30,210	27,901
Marco	79,723	77,562
Florim	88,468	43,508

DÓLAR CONVÊNIO

O Banco do Brasil cotou o dólar do Convênio do Chile, Argentina e Rússia a Cr$ 310,00 para compra e Cr$ 318,00 para vendas. Nos outros convênios o dólar vigorou a Cr$ 294,50 e a Cr$ 302,50 respectivamente.

O dólar fiscal foi fixado ao preço de Cr$ 316,75.

OURO FINO

O Banco do Brasil comprava a grama de ouro-fino a Cr$ 348.8353 e vendia a Cr$ 357.8376.

Câmara Sindical

Médias cambiais fixadas em 7 de abril de 1962.

Países	Mercado Livre Cr$
América do Norte, Dólar	318,00
Alemanha, Marco	79,7390
Inglaterra, Libra	896,4476
Portugal, Escudo	11,2260
	Mercado Cr$
América do Norte, Dólar	318,00
Argentina, Peso	3,98
França, N. Franco	65,09
Inglaterra, Libra	895,00
Itália, Lira	0,52
Portugal, Escudo	11,25
Uruguai, Peso	30,21
Venezuela, Bolívar	70,00

Bôlsa de Valores

A Bolsa de Valores estêve ontem, regularmente ativa, registrando-se negócios mais animados em alguns papéis em movimento. As Apólices da União, as Obrigações do Reaparelhamento Econômico, as de Grau I, 7% sem impôsto e as de Guerra Grau III, ficaram sem modificação digna de importância, o mesmo acontecendo com as estaduais e municipais. As ações da Sid. Nacional regularam firmes, e em alta, com as Belgo-Mineira, Brasileira de Gás, Tecidos Nova América, Brasileira de Petróleo União preferenciais calmas e em baixa, mantendo-se as demais sem alteração digna de importância. Venderam-se durante os pregões 31.954 títulos, rendendo Cr$ .... 41.214.353,00. Foram vendidas letras de importação do Banco do Brasil, no valor de Cr$ 858.022,00. As letras de câmbio das Cias. Fides, Finco e CCF Investimentos S. A., negociadas em Bolsa renderam Cr$ 5.270.877,00, tudo conforme se vê abaixo.

Vendas de ontem

Lote		Cr$
	Unificadas	590,00
20	D. Imp. Nom.	590,00
351	Idem Port.	510,00
190	Idem	520,00
53	Idem Antigas	780,00
	OBRIGAÇÕES:	
1284	Reap. (1952)	650,00
444	Idem (1953)	700,00
165	Idem	705,00
20000	Idem (1954)	790,00
69	Idem	750,00
45	Grau I — 7% S/Imp.	830,00
40	Grau III	4.200,00
	ESTADUAIS	
1114	Minas 1934 pt. 1ª Série	110,00
27	Idem	108,00
5	Idem 2ª Série	108,00
167	Idem 3ª Série	105,00
	MUNICIPAIS	
2056	Lei 820 P/A	565,00
777	Idem Ex/C	537,00
172	Lei 820 P/B	535,00
85	idem	530,00
	COMPANHIAS	
25	Regente Companhia Nacional Seg.	2.000,00
500	N.T.N. América Nom.	1.040,00
800	Bras. de Gás	310,00
100	Bras. de Petróleo Ipiranga — Pref. Nom.	822,00
1000	Carb. Minas de Butiá	52,00
2000	Carioca Industrial ex/D	162,00
9	Cervejaria Brahma Ord. Antigas	1.080,00
59	Idem Pref.	1.080,00
15	Idem	1.100,00
100	Cig. Souza Cruz pt.	4.298,00
350	Idem	4.300,00
30	Idem	4.380,00
200	Idem	4.290,00
60	Cimento Aratu	4.950,00
50	Idem	4.900,00
300	D. Santos Port.	124,00
75	Fiat Lux	1.900,00
400	Gastal	80,30
500	L. Telef. Brasileiras	220,00
5000	Meshla port.	392,00
6700	Idem	393,00
1000	Minas S. Jerônimo	52,00
80	Ref. Exploração Pet. União Pref.	4.800,00
3000	S. P. Alpargatas	298,00
510	Idem	300,00
396	B. Mineira pt.	4.670,00
830	Idem	4.690,00
350	Idem	4.700,00
100	Idem	4.750,00
100	Idem	4.810,00
18	Idem	4.850,00
192	Sid. Nacional	1.100,00
113	Idem	1.120,00
265	Idem	1.130,00
200	Idem	1.150,00
259	União Brasil-Bolívia de Petróleo Ord.	150,00
1000	Idem Pref.	145,00
580	Vale do Rio Doce Nom.	3.680,00
61	Idem	3.700,00
160	Idem port.	4.900,00
	DEBENTURES	
1000	Cia Docas de Santos	86,00
1	Petrobrás Cr$ 200	157,00
2	Idem Cr$ 800	744,00
1	Idem	752,00
47	Idem Cr$ 1000	930,00
5	Idem	935,00
74	Idem	940,00
	L. HIPOTECARIAS	
14	Bco. E. da Guanabara	620,00
	L. DE IMPORTACAO	
	Banco do Brasil S/A	
Cr$	946.000 4/7/62	90,70
	L. DE CAMBIO	

	C.C.F. Investimentos		
Cr$	600.000	— 461 dias	69,27
Cr$	200.000	— 478 dias	68,14
Cr$	350.000	— 499 dias	70,07
Cr$	100.000	— 502 dias	66,54
	Fides S/A		
Cr$	1.000.000	— 323 dias	85,54
Cr$	250.000	— 239 dias	84,07
Cr$	300.000	— 253 dias	83,14
Cr$	500.000	— 266 dias	82,27
Cr$	500.000	— 292 dias	80,54
Cr$	100.000	— 326 dias	78,27
Cr$	100.000	— 338 dias	77,74
	Finco S/A		
Cr$	100.000	— 384 dias	75,467
Cr$	300.000	— 385 dias	75,403
Cr$	100.000	— 395 dias	74,764
Cr$	200.000	— 416 dias	73,806
Cr$	500.000	— 411 dias	73,742
Cr$	150.000	— 421 dias	73,103
Cr$	500.000	— 441 dias	71,825
Cr$	200.000	— 451 dias	71,187
Cr$	50.000	— 464 dias	70,356
Cr$	300.000	— 470 dias	69,973
Cr$	250.000	— 501 dias	67,992
Cr$	200.000	— 533 dias	65,948
Cr$	50.000	— 587 dias	62,497

Café

Estêve ainda ontem, o mercado de café disponível, sustentado e com as cotações inalteradas. A comissão de preço sorteada declarou cotar o tipo 7, à base anterior de Cr$ 450,00 por 10 quilos e durante os trabalhos não houve vendas. Fechou inalterado.

O movimento verificado foi o seguinte: Entradas 5.130 sacas, sendo 925 pela Marítima; 1.500 pela Leopoldina e 2.705 pela estrada de rodagem. Embarques 4.995 sacas, sendo 4.125 para a América do Norte e 870 para a Europa. Existência 622.419. Foram retiradas do mercado 471.337. Café despachado para embarques 69.070 sacas.

COTAÇÕES POR 10 QUILOS

	Cr$
Tipo 2	500,00
Tipo 3	490,00
Tipo 4	480,00
Tipo 5	470,00
Tipo 6	460,00
Tipo 7	450,00
Tipo 8	440,00

Pauta — E. de Minas — Café comum, Cr$ 45,00, idem fino, Cr$ 91,15 — E. do Rio — Café comum Cr$ 48,00

Cafés b/disc.	Cr$ 70,00
Cafés finos	Cr$ 90,00

IMPOSTO DE SELO-DRM

Café - Rio	Cr$ 44,88
Café - est. Santos	Cr$ 50,16

Açúcar

O mercado de açúcar funcionou ontem estável e sem alteração na tabela de preços.

Entradas 1.000 sacos do Estado do Rio. Saídas 10.000. Existência 94.426 sacos.

COTAÇÕES POR 60 QUILOS

Branco-cristal	Cr$ 1.542,00
Mascavinho	Cr$ 1.495,00

Algodão

O mercado de algodão em rama funcionou ontem firme e com as cotações inalteradas.

Entradas 67 fardos do Ceará. Saídas 300. Existência 42.361 fardos.

COTAÇÕES POR 10 QUILOS

Entradas	Próxima Cr$	Futura Cr$
Fibra longa		
Seridó tipo 3-4	2.200,00	2.350,00
Fibra média		
Sertões tipo 3-4	2.030,00	2.050,00
Ceará tipo 3-4	2.000,00	2.050,00
Fibra curta		
Matas tipo 3	1.850,00	1.900,00
Paulista tipo 3	1.900,00	1.950,00

Por Cr$ 400 milhões

BNDE decide intervenção em material ferroviário

Em conseqüência do não cumprimento de compromissos assumidos contratualmente, o Banco Nacional de Desenvolvimento Econômico resolveu realizar uma intervenção na emprêsa Caçapava S. A., ligada à MAFERSA, de São Paulo.

Para tanto o BNDE já designou dois interventores que iniciaram o processo de levantamento. Entretanto, não se sabe, ainda, se o Banco aplicará Cr$ 400 milhões para o fornecimento de matéria prima destinada a permitir o cumprimento do contrato de fornecimento de material ferroviário ou se será para obter o contrôle da emprêsa.

CONTRATOS

A intervenção é determinada pelo fato de que cinco contratos da MAFERSA com a Rêde Ferroviária Federal S. A., a Estrada de Ferro Central do Brasil, e a Companhia Vale do Rio Doce S. A. não foram cumpridos quanto à data de entrega da encomenda, cuja fabricação deveria ter sido feita em conseqüência de adiantamentos financeiros do Banco Nacional de Desenvolvimento Econômico.

ESPECIFICAMENTE

Os contratos são:

1 Com a Rêde Ferroviária Federal S. A., realizado em 25-10-60, para o fornecimento de 4.820 rodas de aço no valor de Cr$ 131.220.600,00. O adiantamento bancário foi de Cr$ .... 65.610.300,00 e sua data de entrega era 25-5-61.

2 Contrato com a Estrada de Ferro Central do Brasil S. A., para 5.050 rodas de aço; no valor de Cr$ 99.212.750,00. O adiantamento foi de Cr$ ...... 49.660.750,00 e a data prevista de entrega, 27-8-61.

3 Contrato com a Rêde Ferroviária Federal S. A. para 30 rodas de aço no valor de Cr$ 1.050.000,00, com adiantamento de Cr$ 525.000,00 cuja data final de entrega é 2 de agôsto próximo.

4 Contrato com a Companhia Vale do Rio Doce S. A., para 300 rodas de aço no vlaor de Cr$ 8.250.000,00, com adiantamento de Cr$ 2.475.000,00 e com data de entrega prevista para 23-8-61.

5 Contrato com a Companhia Vale do Rio Doce S. A., para a entrega de 100 rodas de aço, no valor de Cr$ 3.750.000,00 sem adiantamento especificado e com data de entre em 23-8-61.

ALEGAÇÃO

Apesar dos empréstimos do BNDE, teria afirmado a MAFERSA que o material não foi entregue por falta de capital suficiente para a sua fabricação. Entretanto, segundo a relação dos empréstimos recebidos pela organização, para 12 contratos de fornecimento de material ferroviário,o adiamento bancário totaliza Cr$ ...... 486.154.950,00, de um valor global de Cr$ 1.870.766.350,00.

Primeiros embaraços causados pela ALALC

Como não podia deixar de acontecer, estão começando a aparecer algumas dificuldades decorrentes das negociações tarifárias firmadas entre as autoridades brasileiras e as dos demais países integrantes da Associação Latino-Americana de Livre Comércio. Alguns aspectos do nosso parque industrial não foram levados na conta necessária, nas referidas negociações, daí resultando alguns embaraços no presente.

E o caso já noticiado da produção nacional de óxidos metálicos — o zarcão e o litargírio — e de alguns outros produtos amplamente fabricados aqui, mas fazendo parte da produção de outros países da ALALC, produtos êsses que obtiveram concessões tarifárias por parte do Brasil, vindo competir em situação privilegiada no nosso mercado interno, com o produto nacional.

SITUAÇÃO DELICADA

Situação delicada para os interêsses de um setor tradicional da indústria carioca — o da produção de zarcão e litargírio — é o que vem de resultar da aplicação da Lista Brasileira de concessões tarifárias em favor dos outros componentes da ALALC.

Esse ramo fabril, como se sabe, utiliza chumbo na elaboração daqueles dois produtos que, por sua vez, são empregados na preparação de tintas, cerâmicas, lâmpadas, cristais e outros produtos. O chumbo é de procedência nacional mas, como sua produção ainda não cobre o consumo interno, o seu preço é naturalmente mais alto que o similar importado.

Tendo o Perú e o México obtido do Brasil concessão tarifária para exportar zarcão e ligargírio, e sendo êsses dois países grandes produtores de chumbo, naturalmente seus produtos aqui chegarão muito abaixo dos preços vigentes no mercado interno, representando isso um verdadeiro "dumping" contra indústria local. Informa-se, aliás, que um pedido de 60 toneladas já feito à emprêsa carioca foi cancelado em face da possibilidade de importação mais vantajosa da ZLC.

RECIPROCIDADE

Além dêsse caso, existem outros de que se tem ocupado a imprensa do país por muitas vezes. São produtos amplamente fabricados no Brasil e que foram atingidos, também, pela nossa Lista Nacional de concessões em favor dos demais países da ALALC.

Êsses setôres não reclamam contra as concessões oferecidas pelo Brasil. Apenas reivindicam dos nossos delegados junto à ANALC que consigam dos outros membros da organização regional um tratamento idêntico nos seus respectivos mercados. Com isso, argumentam os setôres industriais interessados, travar-se-á uma competição leal entre os produtos originários de todos os países da ZLC sem nenhum protecionismo especial que prejudique os demais em favor de um só.

NO MÉXICO

Todos êsses problemas que estão surgindo nos primeiros meses de funcionamento da ALALC de certo modo não poderiam deixar de aparecer, sobretudo tratando-se de um empreendimento sem precedentes e que envolve os interêsses de tão grande número de nações.

Em virtude dessas ocorrências, a representação brasileira que irá ao México em setembro próximo — quando de nôvo se reunirá a Associação Latino Americana de Livre Comércio — certamente saberá corrigir essas deformações no Tratado de Montevidéu que, ao contrário de prejudicar os interêsses dos seus signatários, procura atendê-los num plano elevado de integração econômica e salutar competição regional à base de qualidade e preço de seus próprios produtos.

Oportunidades para nossas exportações

Novas prespectivas estão sendo abertas para a indústria nacional, no que concerne às possibilidades de colocarmos nos mercados externos vários itens de nossa produção.

O Ministério das Relações Exteriores acaba de divulgar uma relação de filmes estrangeiros, elaborada pelo Serviço de Propaganda e Expansão Comercial do Brasil em Nova Iorque, interessadas em adquirir mercadorias brasileiras.

FIRMAS & PRODUTOS

E' a seguinte a relação das firmas e dos produtos: Composition Materials Co. Inc., 25 West 43re Street, New Iork 36, N. Y. — casca de côco de babaçu; Holmes & Walsh, 1332 West Grand Avenue, Chicago 22, Illinois — Charutos de qualidade; Barvin Packing Company, P. O. Box 21027, Houston 26, Texas — farinhas de peixe e soluções de 50 por cento de peixe: Agências Gerosilco S/A, P. O. Box 2071, Caracas, Venezuela — Gado leiteiro e reprodutor, de preferência zebu: Charles Pettinos Graphite Corp., 1 East 42and Street, New York 17, N. Y. — Frafite; Scientific Kit Co., P. O. Box 244, Washington, Pennsylvania — Instrumentos de laboratório; Abraham Shapiro, 1723 Union Street, Brooklyn 13, N. Y. — pedras preciosas e semi-preciosas; M. S. Cowen, One Drum Street, San Francisco 11, Califórnia — rabos de lagosta (tamanhos diversos); Pamarine Products Co. Inc., 99 Hudson Street, New York 13, N. Y. — rabos de lagosta congelados; Cliff Hansen's, 1601 Sixth Avenue, San Diego 1, Califórnia, South Yarra, Victoria, Austrália — vidros planos e espelhos.

Cresceu movimento bancário em 1961

O movimento bancário brasileiro apresentou, no exercício correspondente ao ano de 1961, índices bastante apreciáveis de desenvolvimento, como se deduz dos acréscimos relativos de 64,6 por cento, 44,3 por cento e 57,0 por cento nas suas contas principais, ou seja, respectivamente, empréstimos, caixa e depósitos.

De acôrdo com as apurações do Serviço de Estatística Econômica e Financeira do Ministério da Fazenda, essas contas principais acusavam, ao encerrar-se o exercício, os saldos de 1.277,8 milhões de cruzeiros (empréstimos), 53,1 milhão (caixa) e 1.183,4 milhões (depósitos).

REGIÕES DISCRIMINADAS

Na discriminação do movimento bancário, segundo as unidades da Federação, destacam-se São Paulo, Guanabara e Distrito Federal. A Região Sul apresenta os maiores índices nas três contas, seguida da Região Leste, como mostra o quadro abaixo:

Regiões Fisiográficas	% DO TOTAL — EMPRESTIMOS 1960	EMPRESTIMOS 1961	CAIXA 1960	CAIXA 1961	DEPOSITOS 1960	DEPOSITOS 1961
Norte	1,06	0,94	1,85	1,97	1,12	1,10
Nordeste	5,21	4,57	7,32	8,06	4,60	4,16
Leste	25,98	21,83	37,09	37,70	35,53	35,92
Sul	45,53	37,94	49,99	47,61	43,38	40,59
Centro-Oeste	22,22	34,72	3,75	4,66	15,37	17,93
BRASIL	100,00	100,00	100,00	100,00	100,00	100,00

ACRESCIMO

Foi também na Região Centro-Oeste que se registraram os maiores acréscimos relativos, nas três contas em foco, no espaço de um ano, como se verifica no quadro abaixo:

REGIOES FISIOGRAFICAS	+ OU — EM 1961(%) — Empréstimos	Caixa	Depósitos
Norte	+ 53,17	+ 45,62	+ 53,04
Nordeste	+ 58,82	+ 44,24	+ 52,04
Leste	+ 46,70	+ 38,34	+ 58,73
Sul	+ 37,43	+ 37,19	+ 46,91
Centro-Oeste	+ 79,42	+ 157,33	+ 83,18
BRASIL:	+ 44,30	+ 64,64	+ 56,99

MINERAÇÃO MORRO VELHO S. A.

ASSEMBLÉIA GERAL ORDINÁRIA

1.ª CONVOCAÇÃO

Nos têrmos do art. 30 dos Estatutos, ficam convocados os senhores acionistas da Mineração Morro Velho S. A. para se reunirem em Assembléia Geral Ordinária, a realizar-se no dia 16 de abril corrente, às 16 horas, na sede social, na Avenida Rio Branco, 25, 5º andar, a fim de deliberar sôbre o Relatório e Contas da Diretoria, a eleição dos membros do Conselho Fiscal para o exercício de 1962 a 1963, a fixação dos seus respectivos honorários e bem assim outros assuntos de interêsse geral.

Rio de Janeiro, 3 de abril de 1962

Fernando de Souza Mello Vianna
(Diretor-Presidente)

Cacau tem perspectivas tranqüilas

LONDRES — Peritos londrinos em problemas mundiais de cacau, observando as perspectivas do produto, julgam "rasoável" o prognóstico de que a produção e o consumo do cacau chegarão a um equilíbrio justo, dentro de alguns anos.

Dizem que o mercado demonstrou em anos recentes ser capaz de absorver o grande aumento das colheitas de cacau. Os especuladores, mais do que nunca, dirigiram sua atenção ao mercado do cacau e isto resultou em que levassem grandes quantidades de cacau aos Estados Unidos, beneficiando-se assim, a posição geral.

USA-SE MAIS

Os corretores "Gill And Duffus" observam que o uso do cacau foi bastante estimulado e "O que é mais importante, a capacidade fabril da indústria aumentou".

"Gill And Duffus" estimam o consumo dêste ano em um recorde de 1.103.000 toneladas, ou seja, 10 por cento mais que em 1961. Em sua revista do mercado, dizem que a nota destacada do cacau, no mês passado, foi o alto ritmo de venda das companhias mercantis africanas ocidentais, cujas vendas em conjunto já chegam a 540.000 toneladas. (UPI-DC)

FEDERAÇÃO DOS TRABALHADORES NAS INDÚSTRIAS DA CONSTRUÇÃO E DO MOBILIÁRIO DO ESTADO DA GUANABARA

EDITAL

A FEDERAÇÃO DOS TRABALHADORES NAS INDÚSTRIAS DA CONSTRUÇÃO E DO MOBILIÁRIO DO ESTADO DA GUANABARA, cumprindo os dispositivos constantes das Portarias Ministeriais n°s 146, de 18 de outubro de 1957 e 44, de 2 de abril de 1960, convoca o seu Conselho de Representantes para se reunir no dia 24 de abril do corrente ano, às 17,30 horas em primeira ou às 18,00 horas em segunda convocação em sua sede própria, na Avenida Venezuela n.º 7 - 7.º andar - salas 716/718, a fim de ser procedida a qualificação dos Delegados Representantes para a realização das eleições da Diretoria e Conselho Fiscal desta Federação, bem como respectivos suplentes.

Uma vez cumprida essa exigência legal, será aberto o prazo de 24 horas, para registro de chapas, perante à Mesa Eleitoral (Artigos 2.º e 49, Parágrafo Único da Portaria n.º 146), seguindo-se a reunião para votação e conseqüente apuração de votos.

OBSERVAÇÕES: — O registro de chapas será feito por meio de simples requerimento contendo os nomes dos candidatos e a indicação dos órgãos a que concorrem e ainda só poderão votar e serem votados os Sindicatos quitados com os cofres desta Federação.

Rio de Janeiro, 11 de abril de 1962.

VICENTE ORLANDO
Presidente

Companhia Comercial e Corretora Novo Mundo

RELATÓRIO DA DIRETORIA

SENHORES ACIONISTAS:

Cumprindo as determinações legais e estatutárias vimos apresentar-lhes para sua apreciação e exame o Balanço Geral e a Demonstração da conta "Lucros & Perdas", relativos ao exercício de 1961, bem assim o parecer do Conselho Fiscal, pelos quais poderá ser aprovada a situação da sociedade.

Rio de Janeiro, 4 de janeiro de 1962.

Atenciosamente,
GUMERCINDO NOBRE FERNANDES — Presidente
JOSÉ NOBRE FERNANDES — Diretor
ADAUTTO FERNANDES DE MAGALHAES CASTRO — Diretor

BALANÇO GERAL REALIZADO EM 31 DE DEZEMBRO DE 1961

Transcrito às fls. 149 a 152 do Diário n.º 4

ATIVO

REALIZAVEL		
Ações de Companhia	1.852.467,50	
Despesas a Recuperar	1.741.909,70	
Empréstimos Compulsórios — Lei 1.474	7.548,60	
Obrigações a Receber	3.510.502,60	
Prestamistas	4.888.907,10	11.801.335,50
IMOBILIZADO		
Equipamentos e Instalações	58.482,00	
Móveis e Utensílios	129.915,00	
Patentes e Marcas	40.700,00	229.097,00
RESULTADO PENDENTE		
Lucros & Perdas		
Saldo dêste exercício		2.329.326,40
CONTAS DE COMPENSAÇAO		
Bancos — C/Cobrança	2.736.405,60	
Depositários de Títulos e Valores	2.890.000,00	
Imóveis Compromissados	13.274.800,00	18.901.205,60
		35.260.964,50

PASSIVO

NAO EXIGIVEL		
Capital	2.000.000,00	
Fundo de Previsão	11.882,80	
Fundo de Reserva	56.367,60	
Móveis e Utensílios Deprec.	38.974,50	2.107.224,90
EXIGIVEL		
Bancos	11.140.964,40	
Contas Correntes	1.111.569,60	12.252.534,00
CONTAS DE COMPENSAÇAO		
Cobrança C/Própria	2.736.405,60	
Compromisso de Venda Imóvel	13.274.800,00	
Valores Depositados	2.890.000,00	18.901.205,60
		35.260.964,50

Demonstração da Conta de LUCROS & PERDAS por ocasião do Balanço Geral realizado em 31 de dezembro de 1961

DEBITO

NOMENCLATURA	
Lucros & Perdas	
Saldo do exercício anterior	5.562.678,20
Despesas Bancárias	14.567,00
Despesas Gerais	1.879.582,10
Honorários do Conselho Fiscal	3.600,00
Impôsto e Taxas	21.976,00
Móveis e Utensílios Depreciados	12.991,50
	7.495.394,80

CREDITO

NOMENCLATURA	
Comissões	2.894.303,50
Edifício Guadalajara C/Venda	130.384,00
Juros e Descontos	648.995,70
Juros a Vencer	1.482.030,30
Recuperação de Despesas	10.354,90
Lucros & Perdas	
Saldo que se transfere para o exercício seguinte	2.329.326,40
	7.495.394,80

Rio de Janeiro, 31 de dezembro de 1961. — (as.) GUMERCINDO NOBRE FERNANDES — Presidente; JOSE NOBRE FERNANDES — Diretor; ADAUTTO FERNANDES DE MAGALHAES CASTRO — Diretor; AUCIO GOMES E SILVA — Contador — CRC — PR — 2114 — GB — IC — 640.

PARECER DO CONSELHO FISCAL

Os abaixo assinados, membros do Conselho Fiscal da COMPANHIA COMERCIAL E CORRETORA NOVO MUNDO, tendo procedido à verificação do Balanço Geral, contas e documentos referentes ao exercício findo em 31 de dezembro de 1961, que encontramos na melhor ordem, somos de parecer que devem ser aprovados pelos senhores acionistas o referido Balanço, as contas e todos os atos praticados pela Diretoria no supracitado exercício.

Rio de Janeiro, 4 de janeiro de 1962.

Atenciosamente.

ADHEMAR LEITE RIBEIRO
JOSÉ ANTONIO DE CASTRO
ROMULO DA COSTA NOGUEIRA

A Rádio Nacional (2)

Rádio e TV — Nestor de Holanda

EM SUAS declarações a Gilson Amado, quando o major Roberto da Gama Abreu, superintendente das Emprêsas Incorporadas ao Patrimônio da União, quis fazer provas de que a Rádio Nacional não está deficitária, usou de processo divertido.

Exibiu, em primeiro lugar, os balancetes de novembro e dezembro, nos quais a emissora apresentava, em cada mês, um milhão e pouco de prejuízo. A seguir, expôs os balancetes de janeiro e feveiro últimos, dando cada mês o lucro de três milhões.

Gilson Amado, com aquêle talento admirável que Deus lhe deu, não segurou o riso. Qualquer pessoa esclarecida da "pla téia" (e a assistência de Gilson, para maior azar do superintendente, é de pessoas esclarecidas) também teve de rir. Isto, inclusive, pelo pitoresco do auto-elogio, onde um major de Artilharia, competente e ilustre em sua digna profissão, se apresentava a si próprio como salvador de emprêsa que não conhecia e continua sem conhecer (em sua explanação, por sinal, todos sentiram isso). E Gilson, irônico, perguntou:

— Como foi êsse milagre, major? O senhor entrou a 4 de janeiro, e, no mesmo mês, a Rádio Nacional deu lucro?

O major, sorrindo, feliz, sem entender o clima que o cercava:

— Para o senhor ver.

Os contratos de publicidade são assinados, anualmente, em outubro, para que comecem a vigorar em janeiro. Em outubro de 61, todos êles foram assinados, com as agências e com os grandes anunciantes, ainda na administração de Arnaldo Nogueira. E, pelos cálculos, estavam aquém do orçamento prévio da emissora, para janeiro e fevereiro...

Em novembro e dezembro, a Rádio Nacional foi obrigada a aumentar em 40% suas fôlhas de pagamento, devido ao dissídio coletivo e conseqüente greve dos radialistas, fazendo, assim, despesa que, embora justa e legal, não estava no orçamento.

Daí, o saldo de janeiro e fevereiro e o deficit de novembro e dezembro.

Mas tanto êsse "deficit" de balancetes mensais é verdadeiro e normal no ano administrativo, que o próprio major poderá verificá-los nos balancetes dos anos anteriores, relativos aos meses citados, desde que a Rádio Nacional existe...

E, assim, mais divertiu ainda, no final da entrevista, quando o próprio major, confirmando o que ficou exposto, e, por conseguinte, desmentindo suas alegações anteriores, declarou:

— A Rádio Nacional deu 12 milhões de lucros líquidos em 1961.

Brasília: fúria louca Tônia se acha linda

Sociedade — Jean Pouchard

1 MODESTIA — Tônia Carrero olhando azul para um espelho: "Acho que ainda poderia ser mais bonita".

2 O PTB carioca está pegando fogo com a decisão do sr. Leonel Brizola em se candidatar a deputado federal pela Guanabara. E que Brizola deu um drible nas pretenções do sr. Elói Dutra, que esperava ser o mais votado deputado de seu partido, na Guanabara, abrindo caminho para a realização do seu maior sonho: suceder o governador Carlos Lacerda. Enquanto isso o sr. Lutero Vargas arruma as malas para tomar um "drink" na órbita de Honduras.

3 O SR. José Tijus, dono de uma cadeia de grandes hotéis nos principais centro do país, sempre que pode faz questão de afirmar: "Eu iniciei minha vida no Brasil como "chauffer" de táxi".

4 ESTOU sabendo que o sr. José Tavares de Miranda, o "papa" da sociedade paulista, será candidato a deputado por São Paulo.

5 A SOCIEDADE carioca está enlutada com a morte da sra. Arlete Moura.

6 NA grande noitada beneficente que estou organizando para marcar o segundo aniversário de Brasília, sucederá um desfile em volta da piscina do Hotel Nacional, onde apresentarei tôdas as fantasias vencedoras do último carnaval.

7 MAIS uma vêz sou obrigado a afirmar que o simpático coronel Ardovino Barbosa é um mentiroso. O ex-chefe do Policiamento Ostensivo, antes de ser demitido, afirmava em suas discutidas campanhas que "falo com autoridade porque não pretendo ser candidato a coisa nenhuma". Agora, o mesmo simpático "gaguinho" de Araras afirma que está procurando legenda para ser candidato a deputado federal pela Guanabara. O coronel Ardovino pode se orgulhar de possuir uma personalidade mais discutida do que a do Jeff Thomas.

8 O "DRINK" entrou novamente em órbita dentro das noitadas cariocas. E realmente o único centro noturno que tem condições de fazer concorrência ao "Sacha's".

9 NÃO será surprêsa para esta coluna se dois famosos artistas de Hollywood estiverem acontecendo nas festividades que marcarão o segundo aniversário de Brasília. Daqui a pouco eu poderei contar.

10 O SENADOR JK preparando-se para receber esta semana o título de "Cidadão Santista".

11 OS meios teatrais estão bolando uma campanha contra o Copacabana Palace, porque o sr. Otávio Guinle permitiu que um grupo transforme o seu tradicional teatro em palco para revistas musicadas.

12 O SR. Henrique Serrano levou "bola preta" no Itanhangá Golf Club. Não sei quais foram os motivos que levaram o Conselho Técnico do Itanhangá a tomar tal decisão, porém posso informar que o senhor em questão é um dos diretores da Casa Barbosa Freitas e ex-diretor do Sindicato dos Lojistas.

13 POR hoje é só. Brasília para vocês também. Este mês haverá um movimento dos diabos na "Capital do Ano 2.000".

O embaixador Carlos Muniz ao lado da estonteante Tônia Carrero numa recepção na Embaixada da Argentina.

Quem é quem no teatro brasileiro (II)

Teatro — Paulo Francis

GUILHERME FIGUEIREDO — Durante algum tempo foi um dos "monstros sagrados" do teatro brasileiro, e ao lado de Henrique Pongetti, Joraci Camargo e Pedro Bloch representava a nossa "inteligentsia" do ponto-de-vista da arte cênica. Um dia um jovem crítico perguntou — "por que?". Ninguém soube responder e descobriu-se então que o rei estava nu.

GF é um dêsses equívocos que surgem em tôdas as gerações, não só no teatro, mas no romance (Josué Montello), na pintura (Osvaldo Teixeira), no ensaio (Antônio Olinto), e até no futebol (Belini, Mauro, Flávio Costa). Autor de peças superpretenciosas como "A Rapôsa e as Uvas", que, apesar de ter sido levada na Rússia, mostrava pelo método confuso, como Esopo "escolhera a liberdade". Na peça o grande problema para o ator era, como representar melhor com uma corcunda postiça. A obra é um conflito de nomes gregos e de fábulas de Esopo traduzidas através de La Fontaine. Depois de Esopo, GF descobriu o Fausto e fêz uma Balada para Satã, que o Teatro da Praça, com alegações gentis, em boa hora recusou encenar. O "Asilado", é a descoberta da língua do P. e a sua conseqüente transposição teatral.

PEDRO BLOCH — E' o descobridor de que, quanto menos gente no palco, mas barata sai uma peça, e mais fácil é conseguir montá-la. O ator ganha mais o empresário, idem, e o autor também. Daí escreveu as "Mãos de Eurídice" que, antes do sr. Fernando Ferrari, eram as mãos mais famosas do país. A segunda descoberta de Pedro Bloch foi a de que os "inimigos não mandam flôres", que foi representada em Paris, mostrando que em cada lugar há sempre um Sandro Polônio.

Apaixonado por autores espanhóis, especialmente Alejandro Casona, importou o tédio em três atos que se chama "As Árvores Morrem de Pé". Provável leitor das peças curtas de Anouilh fêz "Brasileiros em Nova Iorque", que deixou a crítica de cabelo em pé. A história é curiosa: há pessoas que viajam. Entre elas algumas vão a Nova Iorque, dessas, algumas fazem contrabando e outras fazem "check-up". Algumas vão à Broadway e outras a Greenwich Village. Tôdas voltam. Fim. Depois de "Procura-se uma Rosa" admite-se que Pedro Bloch esteja com preocupações políticas. Talvez sua próxima peça seja "As Mãos do Capitalismo". Aguarda-se. (Cláudio Bueno Rocha).

Astrologia — Prof. Mirakoff

HOJE, 11-4-1962 (quarta-feira) — Quarto Crescente, às 17 horas e 30 minutos. Os assuntos jurídicos pela manhã, serão bem sucedidos e as viagens serão promissoras à tarde.

ACONTECERA' HOJE AO LEITOR:

Seguem-se as possibilidades felizes ou não de hoje, com horas e números promissores para os leitores nascidos em quaisquer dia, mês e ano dos períodos abaixo:

Assuntos jurídicos

ENTRE 22 DE DEZEMBRO E 20 DE JANEIRO (Capricórnio)
Assuntos de viagens e desentendimentos em negócios para o futuro. 9, 19 e 20; 13, 16 e 19 (horas e números).

ENTRE 21 DE JANEIRO E 18 DE FEVEREIRO (Aquário)
Ambiente de desconfiança; a tarde será melhor. 14, 16 e 17; 56, 67 e 89 (horas e números).

ENTRE 19 DE FEVEREIRO E 20 DE MARÇO (Peixe)
Saúde abalada, apreensão demasiada sôbre negócios, com bons resultados financeiros. 10, 11 e 19; 19, 20 e 21 (horas e números).

ENTRE 21 DE MARÇO E 20 DE ABRIL (Aries)
Riscos de pequenos acidentes; a tarde e à noite serão favoráveis com sucessos sociais. 7, 9 e 19; 44, 56 e 88 (horas e números).

ENTRE 21 DE ABRIL E 20 DE MAIO (Touro)
Êxitos nas emprêsas recreativas e novas amizades. 7, 8 e 10; 45, 55 e 66 (horas e números).

ENTRE 21 DE MAIO E 20 DE JUNHO (Gêmeos)
Contrariedades domésticas e aflições por dinheiro. Bons aspectos à noite. 8, 9 e 13; 55, 65 e 78 (horas e números).

ENTRE 21 DE JUNHO E 22 DE JULHO (Câncer)
Grandes possibilidades de negócios financeiros; ótimos planos para o futuro, com simpatias populares. 8, 11 e 12; 45, 56 e 78 (horas e números).

ENTRE 23 DE JULHO E 23 DE AGÔSTO (Leão)
Chance em todos os empreendimentos e particularmente nos amores. 14, 19 e 20; 44, 56 e 78 (horas e números).

ENTRE 24 DE AGÔSTO E 22 DE SETEMBRO (Virgem)
Ascensão, espírito equilibrado e conquistas agradáveis. 11, 19 e 21; 45, 56 e 76 (horas e números).

ENTRE 23 DE SETEMBRO E 22 DE OUTUBRO (Libra)
Negócios em prosperidade e instituições benéficas. 11, 19 e 20; 33, 56 e 67 (horas e números)

ENTRE 23 DE OUTUBRO E 22 DE NOVEMBRO (Escorpião)
Dia de completo indiferentismo financeiro, mas sucessos sociais. 7, 9 e 19; 45, 67 e 78 (horas e números).

ENTRE 23 DE NOVEMBRO E 21 DE DEZEMBRO (Sagitário)
Dia de sorte. Bom para viagens de recreio e negócios imobiliários. 17, 19 e 20; 23, 34 e 56 (horas e números).

TERESÓPOLIS

Vendem-se lindos sítios com muita água, em local belíssimo e de grande valorização. Preços excepcionais, financiados em 100 meses sem juros. Plantas e outros detalhes na Av. Presidente Vargas, 534, 2.º and. Telefons: 23-8976 ou 43-3328.

Cecília recebeu com elegância Marilda circulará em Paris e Roma

Jovem Society — Barão de Siqueira Júnior

EM PRÉ-ESTRÉIA o Salão Jacques Heim apresentou, antem, a sua coleção Outono-Inverno 62, dedicada à Imprensa, com elegante coquetel e as modelos; Jacqueline, Pina, Kattys, Claudine, Patrícia (1.º manequim da América do Sul, eleita em recente Festival de Punta del Este), Jill e Pauline, desfilando com garbo e sobretudo elegantes. Confesso, que agradou de modo geral, pela simplicidade das linhas, bonita estamparia e os vistosos chales em lã, combinando com as saias.

—•—

OBSERVEI: a) Calças de inverno bem justas; b) Côres predominantes prêto, verde, azul-claro e vermelho; c) Casacões curtos; d) Saias desceram e golas largas; e) Cintos estreitos e grandes botões. Foram aplaudidos os modelos: Angleterre, Bariloche, Côte D'Azur, Caravelle, Érica, Galère (todo em pretinho), Gondole, Indecise, Monchette, Orage, Petúnia, Shopping, Serpolet e Yucca, com 60 modelos na pista, durando a apresentação cêrca de duas horas, e apresentados por Zacarias do Rêgo Monteiro.

—•—

FOI EM SUMA uma boa apresentação, com linhas modernas, sóbrias, num ambiente requintado, com a suavidade musical e as atenções acolhedoras de Zacarias do Rêgo Monteiro e da "Vendeuse" Anita. Parabéns aos organizadores e gratos pelo convite.

—•—

CAMINHANDO MUITO bem o namôro da bonita Lúcia Maria Severiano Ribeiro com o simpático Carlos Eduardo Paranaguá, com novidades na pista, dentro em breve.

—•—

OUTRO romance que prossegue, sem briguinhas, e com grande sucesso é o da elegante Lucinha Isnard com o circulante João Trompowsky de Morais.

—•—

MUITO BONITA a festa dos 15 anos, sábado passado, em estado esportivo, no bonito "duplex" de Botafogo, dos Graças Couto, da encantadora Cecília Graça Couto. Tôda a gente-môça disse presente ao grande evento e prestigiou Cecília, que estava numa grande noite, cheia de presentes e de vestidinho último tipo.

—•—

EMBARCOU Para Paris, Roma e adjacências, a figura "top" do jovem "society" Marilda Capua, com os papais, no navio italiano "Giulio Cesare".

—•—

DE MÃOZINHAS dadas na Hípica, no último domingo, acontecendo em estado de romance, a charmante Vanda Mangia e o conhecido Nélson Cândido Mota, filho do ministro Cândido Mota.

—•—

FELIZ da vida, Isabel Teixeira Mendes com o reatamento do "love", que sucedia com fôrça total no último domingo, nas areias do Castelinho. O felizardo é o simpático Rubens Tavares.

—•—

CONTARAM-ME que Beatriz Dourado Lopes, no último domingo, fazia um sucesso dos diabos, na "Pelouse" do Jóquei, desfilando com elegância e despertando comentários gerais. Seu vestido, era modêlo Dior, numa bem bolada estamparia e seu pisar deixava os rapazes bem tontinhos.

Visorinha Tostes, um espetáculos para os olhos em manhã de sol do Arpoador.

Registro

Aniversários

FAZEM ANOS HOJE

SENHORES

Ministro Edgar Bandeira Braga de Castro; gen. Valdemar Brito de Aquino; general Amauri Kruel; Jorge Cunha; Newton Neiva de Figueiredo; Nicolau Taperino; Mário de Melo Rêgo Filho; Ângelo Melo Filho; Aulicjades Augusto dos Santos; Manoel de Sousa; Aurélio Cabral de Andrade e Mário Gama.

MENINOS

Faz anos hoje o menino Carlos Roberto de Oliveira, filho de Manoel de Oliveira e de Raimunda Elizete de Oliveira.

SENHORITAS

— Completou 15 anos no dia 4 a jovem Honorina Sílvia Boaventura, aluna do Ballet Ledo Jenkl.

Nascimentos

Rubem — filho do casal Angelo de Sousa Cabral-Stelita de Sousa Cabral.

Casamentos

— No dia 22, às 17,30 horas, na Capela do Senhor Bom Jesus do Calvário (Conde de Bonfim) da senhorita Maria Nícia, filha do casal Fernando Fiuza, com o sr. José Zonain, filho do casal Stans Zonain.

— Casam-se amanhã, em São Paulo, a senhorita Maria Aparecida Ferraz, filha do presidente do Tribunal de Contas do Estado, ministro José Romeu Ferraz e sra. Jandira Ferraz, e o dr. Rolf Fladt, médico, filho do dr. Helmuth Fladdt, diretor do Hospital Osvaldo Cruz, naquela cidade. A cerimônia religiosa será na igreja de N. S. do Perpétuo Socorro, às 18 horas.

Noivados

Contrataram casamento a srta. Heloísa Maria, filha do casal Pedro Melo, e o sr. Amadélio Coutinho.

Cursos

Estão abertas as matrículas para os cursos de piano, canto, iniciação musical, dicção e oratória, ballet, dança moderna, ginástica rítmica, pedagogia e psicologia, solfejo e análise para crianças e flauta doce.

O corpo docente é constituído dos professôres Aloísio Alensar Pinto, Luci Sales, Irani Leme, Maria José Brandão, Maria Aparecida Marques Viana, Margarida Martins Maia, Lília Nunes, Dimitri, Maria Alice Fonseca e Elder Parente.

Para informações — rua João Lira, 45 — Leblon.

RÁDIO S. A. MAYRINK VEIGA

ASSEMBLÉIA GERAL EXTRAORDINÁRIA

CONVOCAÇÃO

Ficam convocados os senhores acionistas da Rádio S. A. Mayrink Veiga para se reunirem em assembléia geral extraordinária, às 15 horas, do dia 16 de abril corrente, na sede social, à rua Mayrink Veiga, 15, na qual será discutida a seguinte ordem do dia:

a) — renúncia dos atuais diretores e eleição dos seus substitutos.

b) — assuntos gerais de interêsse social.

Rio de Janeiro, 2 de abril de 1962.

RÁDIO S. A. MAYRINK VEIGA — PRA-9

Antenor Mayrink Veiga
Presidente

João de Medeiros Calmon
Vice-presidente

Nos Clubes — Nelson Jorge

A GRANDE festa dêste fim-de-semana será o Baile de Gala comemorativo ao aniversário de fundação do Montanha Clube Steve Bernard e sua Orquestra animarão esta elegante reunião, que está sendo preparada com carinho pelo presidente Ari da Mata e o sr. Alvarino Fonseca. O trajo será com gravata prêta.

•

Homenagem à imprensa

O GARNIER, iniciando seus festejos de fundação, oferecerá, no próximo sábado, uma grande festa, animada pelo conjunto paulista "Cry Babies", em homenagem à Crônica Social.

•

"Pequenos Cantores"

O EXCELENTE conjunto vocal "Pequenos Cantores da Guanabara" será apresentado no domingo próximo à petizada do Fluminense, no Salão Nobre do tricolor, às 10 horas.

Montanha dará festa com 'black-tie'

•

Coquetel nas Beiras

ESTA tarde, a Casa das Beiras estará homenageando a crônica escrita e falada com um coquetel. Início às 17,30 horas.

•

Almôço em Muriqui

A CONVITE do simpático casal Mário Laveglia, êste colunista e o confrade Sergius Silva participarão de um almôço que será realizado em Muriqui, em homenagem aos diretores do Mackenzie. A data desta homenagem é dia 14 próximo.

•

Minerva

COM excelente orquestra e ótimo "show", o Minerva realizará sábado mais uma animada reunião, desta feita patrocinada pela "Ala dos Máximos".

-•-

Grajaú Tênis & Bingo

O GRAJAÚ Tênis programou para sábado um "bingo-dançante", com cartões grátis para os que reservarem mesas. Trajo esporte.

•

Noite dos Clubes no Plaza

ESTA noite teremos mais uma animada "noite dos Clubes", sob a direção e apresentação do colega Carlos Eduardo Vileia. Desfile de môças bonitas na simpáitca buate do sr. Maurício Lantos, que tem proporcionado casas cheias nas suas apresentações.

Monte Líbano

O Clube Monte Líbano, que vem de ancançar extraordinária vitória com o seu grandioso Baile de Gala "Uma Noite em Bagdá, realizado na têrça-feira de carnaval, tem programada uma nova e notável festa denominada "Noite dos Campeões", marcada para sábado de Aleluia, dia 21 do corrente, em sua sede social na Avenida Epitácio Pessoa. O Baile de Gala vai reunir todos os campeões do carnaval carioca e mais as fantasias classificadas em 1.º lugar nos bailes do Municipal, Copacabana, Quitandinha e Monte Líbano. Será mais uma grande noite na "Jóia da Guanabara" e para isso os ingressos já estão à venda na sede, podendo os interessados procurar a secretaria do Clube.

Aos campeões será conferido o troféu Monte Líbano e os que forem ao Baile de Gala "Noite dos campeões" terão contato direto com o Clube dos Embaixadores, Rancho Decididos de Quintino, Escola de Samba da Portela com suas Pastoras e Passistas, o Frêvo esfusiante pelos Vassourinhas e muitas outras atrações serão apresentadas no Clube Monte Líbano. Para que tudo transcorra na mesma ordem verificada no Baile de Gala "Uma Noite em Bagdá", foi elaborado o programa seguinte: às 21,30 horas: desfile das fantasias premiadas nos bailes do Municipal, Quitandinha, Copacabana e Monte Líbano; às 22,30 horas: demonstração de Frêvo pelos elementos de os Vassourinhas; às 22,50 horas: entrega do troféu Monte Líbano aos diretores do Bloco "Quem Fala de Mim Não Sabe o Que Diz"; às 23 horas: Exibição do Rancho Decididos de Quintino; às 23,25 horas: entrega do troféu Monte Líbano aos diretores do Clube dos Embaixadores; às 23,30 horas: Exibição dos elementos da Escola de Samba Portela, com seus Passistas e Pastoras; e muitas outras atrações serão apresentadas em "Noite dos Campeões". O trajo para o grandioso Baile de Gala será rigor ou fantasia.

Durante o baile, que consta da segunda parte da programação será feito o julgamento das músicas de carnaval pelo Departamento de Turismo e Certames do Estado da Guanabara, sem qualquer prejuízo para os foliões, de vez que os cantores e cantoras defenderão as suas posições sem que a folia seja interrompida.

Rápidas

UMA das mais belas residências da Zona Norte pertence ao ex-presidente do Grajaú Country, sr. João Bouzon Fontam. Sua decoração e projeto foram elaborados pelo arquiteto Ulisses Burlamaqui, considerado um dos dez melhores do mundo. • Embora o diretor de divulgação do A. A. Jacaré afirme, não recebemos nenhum comunicado sôbre o coquetel à imprensa realizado no último sábado. • O industrial Milton Dias Pinho e um grupo de amigos jantava outra noite no restaurante "Bem" de Copacabana. • O fotógrafo Zimer ficou impressionado com a beleza da srta Vera Lúcia Betâmio. • Muito justa a homenagem prestada ao sr. Zacarias Monteiro na festa de sábado no Grajaú. • O Mackenzie já tem duas excelentes representantes ao título de "Miss Guanabara". • O simpático Nassiff Felipe estêve em visita à nossa redação. • Bem por hoje é só.

Passatempo — R. Portella

HORIZONTAIS:

1 — Filme.
4 — O astro central do nosso sistema planetário.
5 — Naquele lugar.
7 — Tangerina.
10 — Seguir viagem.
11 — Sociedade anônima (abreviatura).
12 — Magnetismo pessoal (gíria estrangeira).
13 — Destemido, ousado.
16 — Grito de dor.
17 — Argola.
18 — Extraordinária.

VERTICAIS:

1 — Raça inglêsa de cães pequenos.
2 — São e salvo.
3 — Naquele lugar.
4 — Instrumento cortante, cuja peça principal é uma lâmina dentada.
6 — Acre, picante.
7 — Solta miados.
8 — Raiar, estriar.
9 — Ação, feito.
14 — Gracejar.
15 — Altar dos sacrifícios.

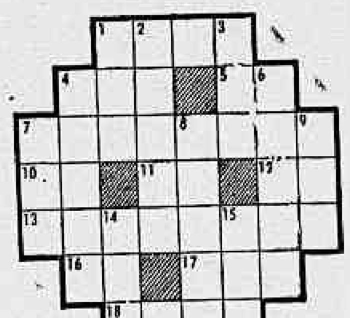

RESPOSTA DO NÚMERO ANTERIOR

HOR.: Vaca — Bi — Rir — Arabe — As — Si — Ereto — Mit — Lã — Rabo. VERT.: Via — Crer — Ai — Brim — Rata — Ás — Bela — Só — Elo — Ir.

O Bracelete Milagroso

Madrugada — Mister Eco

A PRIMEIRA vez que o cronista viu o estranho objeto, estava o mesmo no braço de um rapazola, muito acima da posição normal das pulseiras e estratègicamente oculto sob a camisa. Descoberto, o rapazola explicou: "Não me olhe assim, atravessado. Coisas de minha mulher. Diz que é bom e que, por nada dêste mundo, eu me desfaça do bracelete. Pelo sim e pelo não, eu estou usando, mas, francamente, não sei para que serve".

De outra feita, foi num restaurante do centro da cidade. Um cavalheiro sessentão, de mangas arregaçadas, deixava à mostra o bracelete, colocado quase que no cotovelo. O cronista ficou olhando. O cavalheiro, de língua sôlta e sotaque nordestino, não fêz esperar muito, dizendo: "Não sei por que a minha mulher entendeu de enfiar esta porcaria no meu braço. Exigiu e, como eu não gosto de discussão, estou usando êste troço Só me disse que era muito bom".

A constante da exigência feminina nos dois casos fêz com que Míster Eco entrasse nos pormenores do bracelete. Descoberto por dois cientistas japonêses, os professores Kyochi Nakagawa e Shoichi Tanaka, "L'Aimanté" — êste o nome do bracelete — é feito de metal elástico, tendo, a intervalos regulares, seis magnetos de óxido de magnésio, unidos em polos opostos. A ação magnética do bracelete se exerce sôbre a artéria do pulso, a qual se encarrega de distribuir a carga elétrica sanguínea por todo o corpo, concorrendo, assim, para uma série de terapias físicas e psíquicas, já comprovadas. Não tem origem científica pròpriamente e afirma o prof. Nakagawa que se sabe que faz bem, mas não se sabe por que.

"L'Aimanté" está fazendo furor em tôda a Europa, não só pelas curas realizadas como também pelo seu preço acessível. E vai chegando a êstes brasis amados com os homens um tanto ou quanto envergonhados ocultando-o sob a camisa, enquanto as mulheres o exibem ostensivamente, porque também decorativo.

O milagroso bracelete japonês — afirma-se — é um porrete eficaz contra a astenia, o esgotamento físico e psiquíco, a hipertensão arterial, a mialgia e outras enfermidades. A sua maior procura, entretanto, parece vir de que o "Aimanté" também dá beleza e frescor às mulheres, enquanto aos homens, mesmo os de idade avançada, fá-los surupembar em incontroláveis sassaricos primaveris. "Aimantés".

O BLACK HORSE

POR decisão judicial, o Black Horse vai cerrar as suas portas, definitivamente. A medida ainda é conseqüência das arbitrariedades do coronel Ardovino, que, após ter feito da casa dos Castejás trampolim para a sua triste notoriedade com uma série de truculências e espancamentos, dela se tornou freqüentador assíduo. A ação, porém, continuou, e, com o agravo da Procuradoria do Estado interposto ao mandado de segurança, votaram os senhores desembargadores pelo fechamento da buate. Segundo o sr. Fontes Fidedignas, a Procuradoria fundamentou o agravo no fato de que o Black Horse possuía alvará sòmente para funcionar como "bombonnière" e charutaria. Certíssimo. Cabe, porém, uma pergunta: se o Black Horse não tinha alvará para funcionar como buate, como, quem e de que forma foi permitido o seu funcionamento durante tanto tempo?

ERRATA: Na crônica de ontem, Míster Eco escreveu: "Miltinho foi presença muito aplaudida, cantando noite tôda e atendendo a todos os pedidos, com acompanhamento, inclusive, de cabeça, por sua espôsa". E saiu: "...acompanhamento de cabeça por sua espôsa". Acompanhamento de cabeça é chato. Retifique-se.

CARTAZ

TEATROS

RECREIO (22-8164) — "Só vou de mulher" Revista Ioana D'Arc e Evilázio

•

RIVAL (22-2721) — "Quero essa mulher assim mesmo" Revista.

•

DA PRAÇA (37-7003) — "As artimanhas de Scapino" De Molière. Ao ar livre

•

SANTA ROSA (47-8614) — "O Asilado" (Opo Apasipilapadogo) Comédia de Guilherme Figueiredo.

•

GINASTICO (42-4521) — "Castelo na Suecia" Comédia de Françoise Sagan Pelo elenco da Companhia Toma-Celi-Autran

CARLOS GOMES (22-7581) — "Skindô"

•

MAISON DE FRANCE (52-8678) — "Festival de Comédia" Pelo elenco do Teatro dos Sete.

•

NACIONAL DE COMEDIAS (22-0367) "Bôca de Ouro" de Nélson Rodrigues. Com Milton Morais.

•

DE BOLSO (27-3122) — "A mãe do belo Antônio" Com Derci Gonçalves.

•

TIJUCA (28-1039) — "Sem mundo à tora" De Mário Brasini. Com Lurdes Mayer.

•

JARDEL (27-8712) — "Caindo de touché" Revista. Com Iris Bruzzi.

•

COPACABANA (57-1818) — "Você pode ser um assassino" Comédia de Alfonso Paso. Com Suzana Freire.

•

FRED'S (57-9789) — Buate "Copa Low" Espetáculo da madrugada Produção de Carlos Machado.

•

NIGHT AND DAY (42-7118) — Buate — "Obrigado, Rio".

CINEMAS

LANÇAMENTOS

BRUNO (Flamengo), **FIORIDA, SAO PEDRO, PARAISO** e **BRASILIA — SAO LUIS** — "Esquina do Pecado". (Proibido até 14 anos) com Susan Hayward.

•

"As Cartas Marcaram Sua Morte". (Proibido até 18 anos) com David Jansen e Dianne Foster.

•

IMPERIO — "Paixão dos Fortes". (Proibido até 10 anos) com Henry Fonda e Linda Darnell.

•

FLORIANO — "Viagem ao Fundo do Mar" e "O Espetáculo Continua".

•

METRO PASSEIO, METRO COPACABANA, METRO TIJUCA, MIRAMAR, AZTECA, BOTAFOGO, ICARAI, ALAMEDA, RICAMAR, PALACIO (Higienópolis), **PAZ** (Caxias) e **CAPITOLIO** (Petrópolis) — "Os Cafajestes". (Proibido até 18 anos) com Jêce Valadão e Norma Benguel.

•

CARUSO, OPERA, ESKYE (Tijuca), **ROSARIO** e **MELLO** (Penha) — "Sangue Sôbre a Neve". (Proibido até 10 anos) com Anthony Quinn e Yiko Tani.

•

GUANABARA — "Um Raio em Céu Sereno" e "A Outra Face do Homem".

•

VITORIA — "O Mundo de Noite" (Proibido até 18 anos) com Ricky Renée.

•

ART-PALACIO (Copacabana), **ART PALACIO** (Tijuca), **PATHE, AZTECA, RIVIERA, PARA TODOS** e **MAUA'** — "A Noite do Massacre". (Proibido até 18 anos) com Gabrielle Forzetti e Belinda Lee.

•

PLAZA, ASTORIA, OLINDA e **MASCOTE** — "Hércules na Conquista da Atlantida". (Proibido até 10 anos) com Reg Parker.

BRASILIA — "Sangue Sôbre a Neve". (Proibido até 10 anos) com Anthony Quinn.

•

MARAJO — "Ben Hur". (Livre) com Charlston Heston.

•

IMPERATOR — "Os Cafajestes". (Proibido até 18 anos) com Norma Benguel e Jece Valadão.

•

REX — "Frenesi de Duas Vidas". (Proibido até 18 anos) com Pirkko Mannola.

•

CINEAC, NACIONAL, REGENCIA, VAZ LOBO, ICARAI, CAXIAS, ESPERANTO, BRASIL (Caxias), **SAO JOAO** (Meriti), **GLORIA** (Meriti) e **VITORIA** (Bangu) — "Rio à noite". (Proibido até 18 anos).

•

PATHE — "A Noite do Massacre". (Proibido até 18 anos) com Gabrielle Ferzetti e Belinda Lee.

•

COPACABANA — "O Julgamento de Nuremberg". (Proibido até 14 anos) com Spencer Tracy.

ALVORADA — "Brutalidade".

MARACANA — "Casa-te Comigo" e "Chico Viola Não Morreu".

•

KELLY — "Europa de Noite".

•

RIAN — "A Mulher do Faraó". (Proibido até 10 anos) com Linda Cristal.

•

NACIONAL — "Rio à noite". (Proibido até 18 anos).

•

FLORIDA — "As Cartas Marcaram a Sua Morte". (Proibido até 18 anos) com David Jansen.

•

BOTAFOGO — "Os Cafajestes". (Proibido até 18 anos) com Norma Benguel e Jece Valadão.

•

MADUREIRA — "Missão Secreta na China" e "Colégio de Brotos".

•

LEBLON — "Festival". (Um filme por dia)

•

AMERICA — "Os Piratas de Tortuga". (Proibido até 10 anos) com Ken Scott.

BRUNI (Copacabana) — "As Pontes de Toko Ri". (Proibido até 10 anos) com William Holden.

•

EDEN — "Quando a Tormenta Passa".

•

MONTE CASTELO — "Os Cafajestes". (Proibido até 18 anos) com Jece Valadão e Norma Benguel.

•

IPANEMA — "Cuidado com as Viuvas" e "O Cupim".

•

PALACIO — "Os Piratas de Tortuga". (Proibido até 10 anos) com Ken Scott.

•

GUARACI — "As Cartas Marcaram a Sua Morte".

•

ROXY — "Um Grito de Pavor". (Proibido até 18 anos) com Ann Todd.

•

PIRAJA' — "São Francisco de Assis" e "Carnaval Atlantida".

•

[illegible] — "Os Cafajestes". (Proibido até 18 anos) com Jece Valadão e Norma Benguel.

•

PRESIDENTE — "Caprichos do Sexo". (Proibido até 18 anos).

•

LEOPOLDINA — "Os Cafajestes". (Proibido até 18 anos) com Jece Valadão e Norma Benguel.

•

TIJUCA — "Coração Rebelde" e "E' a Maior".

•

RIVIERA — "A Noite do Massacre". (Proibido até 18 anos) com Gabrielle Forzetti

•

ART-PALACIO (Tijuca) — "A Noite do Massacre". (Proibido até 18 anos) com Gabrielle Forzetti.

•

MELLO (Bonsucesso) — "Treze Fantasmas" e "Nem Sansão Nem Dalila".

•

ORION, CARIOCA e **SANTA ALICE** — "Um Grito de Pavor". (Proibido até 18 anos) com Ann Todd.

DC no Estado do Rio

SOCIAIS — CONTINENTINO PORTO

* 80 milhões afastam Gabriela
* Bráulio Ramos no oxigênio
* Carro do deputado no abismo

Perde Niterói uma grande oportunidade de ter, na Praia de Icaraí, um edifício de 22 andares, com elevadores eletrônicos, por exigência descabida do proprietário do terreno pedindo a insignificante importância de Cr$ 80 milhões. Em face da impossibilidade da construção do luxuoso edifício, entristeceu-se profundamente a sra. Jeannette Vollú (Gabriela) Estelita, sem levar em conta os pequenos prejuízos com maquetes etc., acarretados ao engenheiro Gauss Marinho Estelita.

•

O industrial Nélson de Oliveira Coelho, proprietário da Cerâmica São Gonçalo, comprou na Simca de Niterói o último modêlo (três andorinhas). Côr: marfim.

•

O conhecido e estimado homem de negócios Bráulio Ramos, da Casa Neno, foi acometido de um mal súbito, tendo sido assistido pelo médico Chaim Cheiner. Depois de ligeira medicação, ficou em repouso na tenda de oxigênio. Bráulio Ramos está repousando na residência da sua genetriz, na Guanabara. Desejamos o seu restabelecimento numa "fôrça total".

•

O Fluminense de Rio Bonito vai comemorar, no próximo dia 28, o seu aniversário de fundação. Na oportunidade, haverá a escolha de "Miss Rio Bonito" e a entrega do troféu "Azamor Morais" à srta. Carmem Teresa Beranger. A noite será em "black-tie".

•

O colunista foi sabedor, por intermédio do jornalista Rogério Coelho Neto, que o deputado Nicanor Campanário dissera que no caso de intervenção federal na "Assembléia-1", ou no caso de ser considerada a "Assembléia-2" como a legítima, êle não devolverá o carro oficial que se encontra à sua disposição, preferindo jogá-lo num penhasco. Lamentável tal procedimento, pois assim agindo não só colocou o deputado em má situação perante os eleitores, como também perante o Erário, justificando assim o conceito figurativo do nome.

Os colunistas sociais do Estado do Rio prestarão ao colunista Alarico Maciel uma homenagem. A sociedade niteroiense estará presente. Depois daremos maiores detalhes.

•

O nosso correspondente Nicomedes Arruda comunicando que promoverá dia 16 de junho, em Cachoeiras, uma noite de autógrafos, com a presença de oito trovadores brasileiros. Luís Otávio, J. G. Araújo Jorge, Aparício Fernandes e Aniz Murard são alguns dos trovadores que estarão presentes.

•

Feliz iniciativa da Arno, colocando o sr. Vladimir Manfrin como o seu representante no Estado do Rio.

•

O Sindicato dos Jornalistas Profissionais do Estado do Rio convidando para assistir à palestra do jornalista Antônio Teodoro de Barros, hoje, às 20 horas, no auditório da FARERJ. O tema da palestra será sôbre a sua recente viagem à República Socialista.

•

O deputado Adolfo de Oliveira oferecendo a êste colunista um nôvo cachimbo.

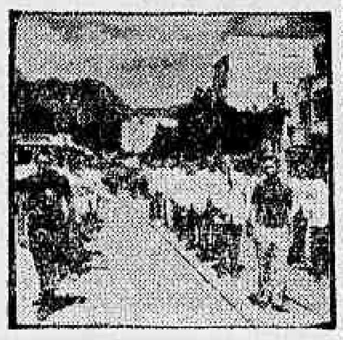

Bráulio Ramos está em pleno restabelecimento na residência de sua progenitora. Brevemente o homem dos negócios, estará circulando pelas reuniões sociais. Na foto, os srs.: Bráulio Ramos, Valdemar Viana e Wilson Tauil, nos desfiles dos "Leões" em Friburgo.

Esportes — ZANILDE DE AQUINO

FUTEBOL-DE-SALAO — O campeonato infanto-juvenil e juvenil terá prosseguimento sábado próximo, em sua segunda rodada do returno, com início marcado para as 18 horas, o primeiro jôgo, e o segundo 10 minutos após o término do primeiro. De acôrdo com a tabela do DNFS teremos, em Caio Martins: Pioneiros x A. A. Campeão; Universitária x LPC. Na quadra do Fluminense N. R.: FNR x Gragoatá. A terceira rodada dêste campeonato foi transferida para o dia 28, em virtude dos festejos de Aleluia. ● CLUBES INDEPENDENTES: continuam bem animados todos os clubes participantes do primeiro "Campeonato de Clubes Independentes", promoção de Dalila Nicolau. ● ELEIÇÃO ONTEM — Segundo foi apurado pela reportagem do DC, foram adiadas as eleições do novo Conselho Deliberativo do Tênis Clube, de Mesquita, para o biênio 62/63. ● ESTRELA DALVA CAMPEÃ — Com a vitória de 2x1 sôbre o Brasil, o Estrêla Dalva, de Nilópolis, encerrou a temporada, ficando em segundo lugar o Flamengo local. O referido campeonato foi dos mais complicados, havendo, inclusive, desistências de vários clubes. ● EM NILÓPOLIS — O campeonato de [illegible] domingo próximo, em sua fase final, com a realização da primeira partida de "melhor de três", entre o Serrano e o Rio Branco. ● EM CAXIAS — O Vila São Luís perdeu a invencibilidade que mantinha há 2 anos. Caiu domingo p. p., pelo escore de 4x1, ao enfrentar o forte conjunto do Esperança.

—o—

Em maio próximo, quando a Cidade dos Cravos comemorará mais um aniversário de sua fundação, os desportistas friburguenses inaugurarão o magnífico ginásio de esportes "Celso Peçanha", um dos pontos mais centrais de Friburgo, construído com todos os requisitos modernos.

Caxias ganhará 2 Faculdades

DUQUE DE CAXIAS — A criação da Faculdade de Direito e de Ciências Econômicas está representando a possibilidade para que centenas de jovens da região sul fluminense, principalmente dos municípios limítrofes ao Estado da Guanabara, concluam suas carreiras com maiores facilidades de freqüência às aulas.

Até então os jovens do sul fluminense eram obrigados a vir a Niterói ou no Estado da Guanabara, com sensíveis prejuízos para suas demais atividades, para cursar uma escola superior. Além disso, a simples existência das referidas Faculdades contribuirá para a elevação dos níveis culturais da região.

AGRADECE A CELSO A CONSTRUÇÃO DA IGREJINHA

NITERÓI — A srta. Celva Portugal, de Bom Jesus do Itabapoana, em nome da família católica de Liberdade, naquele município, dirigiu telegrama ao governador Celso Peçanha, agradecendo o valioso auxílio concedido pelo chefe do govêrno estadual para a construção de uma igreja na referida localidade.

Convenção do PSD de Volta Redonda

VOLTA REDONDA — Será na próxima segunda-feira a convenção municipal do PSD, para homologação da candidatura do deputado Sávio Gama, à prefeita da cidade. Serão também, indicados os candidatos a deputados estaduais e a vereadores. A reunião contará com a presença dos senadores Juscelino Kubitschek e Paulo Fernandes, bem como do sr. Amaral Peixoto.

GRUPO ESCOLAR VISITADO PELO GOVERNADOR

NITERÓI — O governador Celso Peçanha, acompanhado de vários auxiliares, visitou ontem, pela manhã, o Grupo Escolar Joaquim Távora, localizado no Campo de São Bento.

O chefe do Executivo fluminense foi recebido pelas professôras e comissões de alunos, tendo visitado sala por sala daquela unidade escolar, recolhendo a melhor impressão do que lhe foi dado a observar.

O governador Celso Peçanha é o primeiro chefe do executivo a visitar um estabelecimento de ensino, percorrendo dependência por dependência, sendo a sua atitude muito apreciada pelos professôres.

"Marisa" era Ramon

NITERÓI — Foi prêso pelo delegado Silvio Camilo, no interior do "Bar Califórnia", o indivíduo Ramon Cardoso, recém-chegado de São Paulo e que, nesta capital, passava por mulher, usando roupas femininas e adotando o nome de Marisa.

"Marisa" estava empregada como doméstica, numa casa da Rua Visconde do Rio Branco e, no momento da prisão, bebia cerveja com o "namorado".

O delegado explicou ter desconfiado, dado o desinterêsse de "Marisa" pelo espelho que se encontrava diante de si.

TELEFONE: NOVAS TARIFAS ENTRARAM ONTEM EM VIGOR

NITERÓI — 26,77% foi a majoração autorizada pelo governador Celso Peçanha nas tarifas telefônicas, condicionada ao aumento salarial do pessoal.

O secretário de Comunicações e Transportes, sr. Mário Mota, informou que a majoração é inferior à efetuada no Estado da Guanabara, que atingiu a 45%.

As duas Assembléias não conseguem firmar acôrdo

NITERÓI — Reunidos na Assembléia n.º 1, os deputados Carvalho Janóti, Ordener Veloso, Adolfo de Oliveira, Nicanor Campanário, Aécio Nancy, Barcelos Martins, Sá Rêgo, Edésio da Cruz Nunes e Egídio Tulle, que compõem a Comissão Executiva da Assembléia n.º 1, chegaram à seguinte conclusão: 1) Não fazem qualquer acôrdo na base da renúncia; 2) Concordam com a modificação da Constituição estadual, nos seus artigos 35 (parágrafos 1.º e 2.º), "criando novos cargos na Comissão Executiva, os de 4.º secretário e 4.º vice-presidente, além da escolha indireta do vice-governador, que seria escolhido pela Assembléia n.º 2.

O deputado Carvalho Janóti não acredita que o deputado Kézen solicite a intervenção no Legislativo, conforme prometera para hoje, caso não recebesse alguma resposta, por considerá-la inconstitucional.

SÓ A INTERVENÇÃO

Por sua vez, o deputado Kézen diz só acreditar na solução do impasse com a decretação da intervenção no Poder Legislativo fluminense, realizando-se, em seguida, novas eleições da Mesa.

Assim, continua ainda a crise política que, há tanto tempo, vem ocorrendo no Estado do Rio e que, já agora, apaixona a opinião de todo o país.

ASSISTÊNCIA SOCIAL NO TAVARES DE MACEDO — O Serviço Social do Palácio do Ingá tendo à frente a sra. Hilka Peçanha, espôsa do governador Celso Peçanha, promoveu, ontem, no Sanatório Tavares de Macedo, em Itaboraí, a distribuição de fazendas, brinquedos e leite aos comunicantes e sádios internados naquêle hospital-colônia. O Serviço Social do Palácio do Ingá e a Legião Brasileira de Assistência distribuiram, também, botas e pernas mecânicas e outros aparelhos ortopédicos. Estiveram presentes, além da sra. Hilka Peçanha, presidente da LBA, o médico Odilon Bastos, diretor do hospital, as srtas. Lúcia Brunet e Alaíde Vieira, assistentes sociais e, ainda, a sra. Maria Magda Cataldo, assistente da Divisão de Lepra, médicos e servidors do sanatório. Na foto, um aspecto da distribuição.

Absolvidos pelo Júri: 6 x 1

NITERÓI — O Tribunal do Juri absolveu por 6 a 1, os réus Luís Cardoso da Silva e Douglas Cardoso, acusados de tentarem estrangular o carcereiro Natal Coutinho. O fato ocorreu em março de 1960, no interior da Delegacia de Vigilância.

Sòmente o Legislativo poderá sofrer intervenção federal

NITERÓI — Em entrevista concedida ao DIARIO CARIOCA, sôbre a crise política que vêm abalando o Estado do Rio, o secretário de Administração, sr. Macário Picanço, disse que o sistema constitucional do Estado, ficou truncado pelas divergências que dividem o Poder Legislativo.

— Apenas dois podêres — o Executivo e o Judiciário — funcionam normalmente — acrescentou — exercendo, em sua plenitude as atribuições que lhes cabem.

INTERVENÇÃO

Prosseguindo, afirmou: "A intervenção, se houver, terá de cingir-se à extinção da crise que abala àquele Poder, sob pena de ser aplicada a medida a quem nada tem com a desavença que ocorre na casa dos outros. A Constituição tornou o instituto da intervenção bem diferente de sua conceituação antiga, abrindo margem a soluções que o govêrno Federal julgar suficientes, conforme as circunstâncias dominantes".

— Não se substitue todo o maquinismo — disse — pela simples quebra de uma peça: muda-se ou retifica-se a peça quebrada.

Continúa, o sr. Macário Picanço: "Si a dissidência é no Poder Legislativo, adotem-se providências que acabem com a dissidência e nada mais que isso.

ACÓRDAO

Lembrando dualidade no Tribunal de Justiça de Mato Grosso, invocou o acórdão do Supremo Tribunal Federal, na ocasião, decretando a anulação das eleições (havia duas Mêsas Diretoras) e colocando na presidência o desembargador mais velho, para que fizesse realizar nôvo pleito.

— Nêsse acórdão — esclareceu — ficou deliberado que, não sendo atendida a decisão, então haveria a intervenção federal no Poder Judiciário.

SO LEGISLATIVO

Portanto, concluiu o secretário de Administração, não há o que discutir. Se o Govêrno Federal entender necessária a intervenção, a providência política atingirá sòmente o Legislativo, tomando por modêlo o caso de Mato Grosso. Havia nova eleição presidida a Assembléia pelo deputado mais velho. Mais do que isso, seria aplicar remédio em órgãos não afetados.

Pursan promoverá maior criação de gado puro-sangue

NITERÓI — No auditório da Associação Comercial de Niterói realizou-se a solenidade de fundação da PURSAN — Associação Fluminense dos Criadores e Proprietários de Animais Puro-Sangue — eleitos e empossados os membros da Comissão de Organização, srs. Carlos Matos Novais, presidente; Heitor Matta, tesoureiro; e Fidélis Francisco de Aguiar, secretário.

Dizendo da finalidade da novel entidade, falaram os srs. Carlos Novais e Manoel de Freitas Vale, presidentes do Jóquei Clube do Estado do Rio, que objetivaram o valor de um programa metódico de eugenia das raças, do processo de inseminação artificial e da verdadeira cooperação entre fazendeiros e criadores de todos os municípios, para uma real e necessária seleção nos rebanhos fluminenses.

Celso promove desenvolvimento do interior

NITERÓI — O rumo que vêm sendo dado às finanças estaduais está permitindo que o govêrno Celso Peçanha leve avante um grande plano de obras que visa, sobretudo, criar condições para que as populações do interior e principalmente da Zona Rural, elevem seus padrões de vida a níveis compatíveis com as possibilidades fluminenses.

A meta dêsse plano é o elemento humano, que será beneficiado diretamente sob a forma de mais escolas, hospitais, centros de saúde, estradas, financiamentos à agricultura e às demais fontes de produção.

Notícias dos Municípios

VASSOURAS

Em Convenção realizada no último dia 7, o PSD aprovou o nome do senhor Newton Campbell, como candidato a deputado estadual, tendo indicado para a Prefeitura o vereador José Carlos Vaz de Miranda.

Na mesma ocasião foram escolhidos os candidatos a vereador para o pleito de outubro vindouro.

CACHOEIRAS DE MACACU

Foi nomeado para o cargo de delegado de Polícia, o sr. Gustavo Alberto Mendes, suplente de vereador pelo PSD. São seus auxiliares imediatos o sargento João Batista e o cabo Genilson Barcelos.

— O prefeito Nilo Ferreira Tôrres reuniu-se com figuras da sociedade e dos setores agrícolas, para ultimar os preparativos de uma grande Exposição Agropecuária, por ocasião do aniversário do município que completará 281 anos. — (Do correspondente Nicomedes Arruda)

MENDES

O prefeito interino de Mendes, sr. Júlio Nora, disse que espera solução da Justiça, quanto ao processo de "impeachment" contra o sr. Irineu Alves, para saber se continua ou não na chefia do Executivo.

Adiantou o sr. Júlio Nora que regularizou a situação da Prefeitura, em apenas meio ano de exercício, tendo pago 10 meses de vencimentos e salários em atraso, além de outras dívidas acumuladas, em um total de 8 milhões de cruzeiros.

NILOPOLIS

Afirmando que o funcionamento do Cartório Eleitoral aos domingos favorece a candidatos ricos, políticos de Nilópolis fizeram apêlo ao juiz Oscar Portela Santos, solicitando providências para o seu fechamento nesses dias.

ITAGUAI

O PR e o PRT, de Itaguaí, deverão apoiar a candidatura do sr. Alberto Calil a prefeito. Seu companheiro de chapa será o vereador Harmênio Soares Sêco.

DUQUE DE CAXIAS

O jornalista Zoelzer Poubel, diretor da "Fôlha da Cidade" e da Rádio Clube de Caxias, será candidato a deputado estadual nas próximas eleições.

ITABORAI

Moradores dos distritos de Pôrto das Caixas e Venda das Pedras vão pedir ao coronel Mauro Moreira, diretor da Rêde Ferroviária Federal, a extensão do ramal suburbano recém-inaugurado entre São Gonçalo e Visconde de Itaboraí até aquelas localidades.

SAO GONÇALO

Moradores do Bairro Galo Branco enviaram memorial ao prefeito Geremias de Matos Fontes, solicitando imediatos reparos na Avenida Maricá, que esta intransitável desde o último temporal.

SAO JOAO DE MERITI

Por determinação do juiz de São João de Meriti foi transferido do Forum para a sede social do Meriti Esporte Clube o serviço eleitoral do município.

CABO FRIO

Pescadores da Praia dos Anjos, em Arraial do Cabo, Cabo Frio, protestaram contra a Companhia Tayo, que armou uma rêde de mais de 300 metros, dificultando-lhes a pesca. Deram um prazo de 48 horas para sua retirada e contam com a solidariedade do governador Celso Peçanha.

SANTO ANTONIO DE PADUA

A Prefeitura e a recém-criada Companhia Telefônica de Pádua assinaram contrato, ontem, regulando a instalação de aparelhos automáticos no município. A CTP é a 375.ª emprêsa de telefones municipais, independente, do Brasil, presidida pelo sr. Dickson Vargas e tendo como diretor-comercial o sr. Pedro Simão.

PARACAMBI

Promovido à 2.ª entrância, o promotor Ellis Hermydio Figueira, que funcionou no volumoso processo do "assalto ao trem pagador", como titular da Comarca de Paracambi, foi removido para Volta Redonda. Seu substituto é o promotor Antônio Rodrigues da Costa, que já entrou em exercício.

CAMPOS

O governador Celso Peçanha autorizou a concessão de auxílio de 3 milhões e 500 mil cruzeiros à Emprêsa Fluminense de Energia Elétrica para construção da linha de transmissão de energia entre a cidade de Campos e a Vila de Travessão. A verba será fornecida pelo Fundo Estadual de Eletrificação.

VOLTA REDONDA

Em sinal de reconhecimento pelos serviços prestados ao município, o povo de Volta Redonda ofereceu, ontem, uma beca ao juiz Niltho Leite, ao promotor Ademar Luís Pereira e ao defensor público Nélson Joaquim da Silva. Em seguida à solenidade de entrega daquela peça de vestuário solene, instalou-se a sessão do Tribunal do Júri, com o julgamento em pauta de quatro réus.

BOM JESUS DA ITABAPOANA

O PSD de Bom Jesus do Itabapoana escolheu o sr. Oliveiro Teixeira para candidato a prefeito e compôs parcialmente sua chapa de vereadores. Falaram durante o conclave os srs. Cid Bastos Borges, Emanuel Neves e Paulo Demornes, representando o deputado Vasconcelos Tôrres.

Escrete em Friburgo

Flagrante da chegada do escrete brasileiro a Friburgo, vendo-se o prefeito da cidade, sr. Amâncio Azevedo, sr. Paulo Amaral, assessor-técnico, o médico Hilton Gosling e o sr. Alvaro de Almeida, da Federação Esportiva de Nova Friburgo, no momento em que se encaminhava para o Hotel Sans Souci

ELZA SOARES
—a maior sambista do Brasil!
é novamente a grande atração do
"Musical Antônio Maria"
cartaz das quartas-feiras,
às 21 horas, na
RÁDIO MAYRINK VEIGA
num oferecimento do
"Polvilho Antissético Granado"

"Habeas corpus" de Leopoldo será julgado amanhã

NITERÓI — Leopoldo Heitor, que continua negando a autoria da morte da viúva Dana Teffé, terá seu pedido de habeas corpus julgado amanhã, pela 3a. Câmara do Tribunal de Justiça. O adiamento foi motivado pelo pedido de vistas nos autos, solicitado pelo desembargador César Salamonde.

Amaral Peixoto condena manobras de V. Tôrres

O sr. Amaral Peixoto, presidente nacional do PSD manifestou-se, claramente, revoltado contra os processos de propaganda política que vem sendo usados pelo deputado Vasconcelos Tôrres, procurando embair a boa fé do eleitorado interiorano.

Sabe-se que o sr. Amaral Peixoto, reprovou formal e veementemente as afirmações do deputado Vasconcelos Torres, em suas andanças pelo interior, que na hora da decisão o Partido será favorável à sua candidatura ao Ingá, não homologando a do senador Paulo Fernandes.

Fontes merecedoras de crédito, dizem que o sr. Amaral Peixoto pretende, numa entrevista ao rádio e à Imprensa, colocar a questão nos seus devidos têrmos.

RAIO-X
Dr. Victor Côrtes
Exames radiológicos em residências
TOMOGRAFIAS
Diàriamente das 8 às 11 e das 14 às 17 horas
RUA ARAÚJO PÔRTO ALEGRE, 70
9.º andar — Tel.: 22-5330

Periscópio

O deputado Alvaro Fernandes está devendo ao povo fluminense uma prestação de contas sôbre as investigações que fazia na CTB, comandando uma Comissão Parlamentar de Inquérito, nas atividades daquela emprêsa. Um interventor federal será indicado a qualquer momento para ocupar a concessionária dos telefones no Estado do Rio. Antes que tal aconteça, porém, o deputado Alvaro Fernandes tem a obrigação de dar conta de sua missão, revelando claramente até onde a CTB foi, nas suas burlas.

◆

A Divisão de Obras Públicas da Prefeitura de Niterói continua fazendo vista grossa com as construções ilegais no centro da cidade, ora aprovando plantas sem nenhumas condições técnicas, ora embargando obras, para, mais tarde, deixá-las ser reconstruídas.

◆

O sr. João Batista da Costa intensificou suas articulações junto aos pequenos partidos, que nas últimas eleições totalizaram mais de 180 mil legendas. Sabe-se que desfruta de boa situação junto ao Partido Socialista e ao Partido Democrata Cristão.

◆

O gerente da Simca, no Estado do Rio, sr. Ciro Freitas, instalará, em Petrópolis, uma agência de vendas do famoso automóvel da indústria nacional.

◆

O deputado federal Aarão Steimbruch terá seu nome lançado pelo Movimento Trabalhista Renovador, para correr à senatória no próximo pleito eleitoral pelo Estado do Rio. Quanto à prefeito de Niterói, o Partido de Fernando Ferrari está inclinado a apoiar o nome do sr. Hervécio Monassa.

◆

O vereador Jorge Cúri foi convidado por vários políticos dos municípios fluminenses a tentar uma vaga na Câmara Federal, nas próximas eleições. O edil petebista já começou a trabalhar, visitando, semanalmente, os municípios do interior.

◆

Os desportistas fluminenses pensam indicar o nome do sr. Alaôr Scisínio, presidente do Tribunal de Justiça Desportiva, para substituir o presidente Parêdes Neto na Federação Fluminense de Desporto, no próximo biênio.

◆

O advogado José Luís Sales seguiu para Brasília a fim de defender o registro da candidatura do sr. Badger Silveira, que será julgado amanhã no Tribunal Superior Eleitoral. Foi sorteado como relator do processo o ministro Décio Miranda.

◆

Por fôrça de disciplina partidária os deputados Câmara Pinto e Lucas Figueira, do Partido Trabalhista Nacional, poderão, há qualquer momento, desligar-se da Assembléia que tem a presidência do deputado Carvalho Janotti. Segundo fontes bem informadas, a determinação vêm do Diretório Central.

◆

Na recente Convenção Distrital do Lion's Club, realizada em Nova Friburgo, o vice-governador do Lion's Clube de Niterói, sr. Milton Flacks, foi o que mais se destacou com suas proposições, sempre oportunas. A tese, segundo a qual as eleições da Comissão Executiva do Lion's Club devem ser realizadas no conclave distrital, foi defendida pelo sr. Flacks.

◆

Digno de nota a atitude do sr. Bráulio Ramos, do Lion's de Niterói, o único a se preocupar com as Domadoras, enviando flôres para as senhoras dos «Leões», que deram um brilho invulgar no certame.

Aumento para o funcionalismo

NITERÓI — Em reunião extraordinária, realizada ontem, a Câmara Municipal apreciou a mensagem do prefeito, elevando o salário-família e concedendo ao funcionalismo um abôno de 3 mil cruzeiros. Membros da Associação dos Servidores, no entanto, apelaram para alguns edis, no sentido de que o benefício seja elevado para 5 mil cruzeiros, recebendo dêstes, a promessa de que, sem sacrificar o orçamento municipal, tudo será feito nêsse sentido. Até a hora em que encerramos a presente edição, continuavam reunidos estudando uma fórmula de conceder o pleiteado pelos servidores. Na foto, o vereador Jorge Curi, autor do projeto que concedia o aumento de 10 mil cruzeiros e que foi rejeitado pelo prefeito, quando falava, na tribuna, em defesa do funcionalismo municipal.

DC nas Secretarias

ENERGIA ELÉTRICA — Foi liberada a verba de Cr$ 3 milhões e 500 mil, para a construção da linha de transmissão de energia elétrica, de 33 KV, entre Campos e Vila de Travessão.

• Será reiniciada a construção da rêde de distribuição para a estrada de Maricá-Baldeador. O valor desta obra atinge a ...... Cr$ 664.620,00, quantia que foi liberada pelo governador, para a sua conclusão.

• Será instalada a linha de transmissão de 13,2 KV de energia elétrica, na Fazenda da Floresta, abrangendo a estrada que liga a Vila de Macacu de Valão do Bar.

EDUCAÇÃO E CULTURA — Encerrou-se, na manhã de ontem, o concurso para 2.º e 3.º escolhas das escolas primárias, pelas professôras nomeadas pelo govêrno, e que foram aprovadas nos testes a que se submeteram.

Tôdas as vagas foram preenchidas, em todo Estado do Rio.

SAÚDE E ASSISTÊNCIA — Com a abertura de mais um pôsto de saúde, em Coelho da Rocha, o secretário de Saúde e Assistência, dr. Nélson Rocha, atinge o ápice de seu programa, que visa dar assistência médica necessária e gratuita a tôda população fluminense.

• O reaparelhamento, em tempo recorde, de quase tôdas as unidades de Serviço Médico Itinerente e a reabertura de vários postos e subpostos de saúde, que se achavam fechados, deu início ao trabalho de instalações de subpostos distritais, tendo o dr. Nélson Rocha, dado preferência às regiões mais pobres e mais afastadas da cidade.

S. FIDÉLIS ESPERA VISITA DE CELSO

NITERÓI — A população de São Fidélis está aguardando a visita do governador Celso Peçanha no próximo dia 22, a fim de agradecer os melhoramentos introduzidos naquela cidade. Várias homenagens serão prestadas ao chefe do Executivo pelas autoridades e trabalhadores. Uma das mais recentes obras executadas pelo govêrno do Estado em São Fidélis foi a ampla reforma da antiga ponte sôbre o rio Paraíba que se constituía em ameaça constante à vida de crianças e adultos.

Preço liberado: Niterói voltou a ter leite

NITERÓI — Com a liminar concedida pelo juiz Geraldo Toledo, no mandado de segurança contra a COAP, permitindo a liberação do preço, voltou o leite a ser fornecido, ontem, pelas companhias CCPL, Vigor e Agulhas Negras.

O presidente da COAP, sr. Nei Fortuna, informou que recorrerá, já tendo estabelecido contato com o sr. Celso Timponi, procurador da República no Estado do Rio e que está tratando do assunto no âmbito federal.

* **Emerson com uma inflação pode ficar fora do G. P. "São Paulo".**
* **Bequinho animado hoje na Ilha monta uma autêntica "barbada".**

Pelo Miolo da Raia

Oscar Vareda

Para começar uma notinha triste que vem de Cidade Jardim o fabuloso EMERSON com inflamação no anterior direito. Se piorar talvez não esteja presente no G.P. "São Paulo". — Mesmo assim deu partinna para estar as canelas. Quilômetro em 71" de Irigoyen com naturais sobras.

De Buenos Aires, Juan de La Cruz afirma que não pretende trazer a parelha SOBRESSALTO e ARTURO A. — Pelo jeito virá apenas êste último só.

A expectativa vai crescendo em Cidade Jardim e nas rodas do turfe não se fala em outra coisa. — Pela animação contada por gente que veio de lá, a grande carreira do mês que vem vai ser uma coisa assim para ficar na história.

Muita gente perguntando pela rua e pelo telefone se é verdade aquela história da aposentadoria de Ernani de Freitas aqui noticiada. Muito fácil. Quem não acreditar chame o Nhê-Nhô num canto e pergunte só.

Muita euforia no Guanabara com a possibilidade da realização de duas corridas na próxima semana na Ilha. O programa deve ser feito hoje. Vicente Mola Neto leva fé que tudo acabe completamente azul.

NA BASE DO MUITO PARTICULAR: — "A candidata que reúne as maiores credenciais para ser eleita rainha do turfe de 1962, chama-se Beatriz Dourado Lopes". — Revelação do expert Barão Siqueira Júnior a êste rabiscador.

O jóquei Sílvio Cruz atualmente montado na Gávea e na Ilha, foi há tempos atrás jóquei e treinador dos animais do Stud Jackson que atuavam no Hipódromo Lineu de Paula Machado em Campos, conseguindo inclusive muitos êxitos. — Agora Sílvio Cruz foi convidado e aceitou a oferta dos titulares daquela coudelaria, para servir como monta oficial na Gávea e Ilha.

Segundo o engenheiro de som Isildo Henrique da PRF-4, o cavalo KEJK ficando mais uma vez parado nas cintas na última semana, aumentou a possibilidade do seu proprietário mudar o nome do bicho para NÃO KE-IR.

Adalton Santos apesar de barrado do Stud Peixoto de Castro mantém forte amizade com os netos do titular daquela coudelaria. — Ainda na noite do turfe de sexta-feira última, no Show-Bar, Adalton fêz parte da mesa e brincou o tempo todo com o agitador sr. Sérgio Peixoto de Castro Palhares.

Paulo Morgado confidencialmente a um amigo: — "OCEANIA vai provar brevemente que é muito melhor que ODL LADY". — O jeito é a gente aguardar para conferir. — A estréia da potranca, não resta a menor dúvida que foi muito bonzinha. — E domingo no clássico já poderemos tirar a história a limpo.

O cantor Nilson Gonçalves está realmente animadíssimo com os potros que adquiriu no Sul. — Acha que entre êles deverá sair um dos líderes da geração. — A garotada vai começar a estréia breve e leva o carimbo da garantia do treinador Manoel de Souza.

Bequinho animado após assinar os compromissos para hoje na Ilha: — Quero dar forra na quarta-feira àquela boa gente que me aplaudiu tanto na semana que passou. Agora levo jeito para ganhar pelo menos duas corridinhas. Uma o rabiscador destas notas pode garantir. E' o LE PREMIER no primeiro páreo. Pela última êste será difícil perder...

Cada dia que passa aumenta mais a possibilidade da transferência de um conhecedor supervisor de uma grande coudelaria para outra do mesmo porte. Estou quase dizendo o nome...

Muitos pretendentes mas todos achando preço alto para a compra do palacete de Francisco Irigoyen localizado no Leblon. — "Panchito" por outro lado já resolveu mesmo definitivamente morar em São Paulo.

Aguarda com vivo interêsse no ambiente turfista a volta do presidente João Goulart dos EE. UU. — Tudo pela quase certeza da criação do Conselho Nacional do Turfe que vai causar realmente uma grande revolução em tôdas as praças carreiristas dêste Brasil.

Ronaldo Penião já de volta aos matinais anuncia para amanhã seu retôrno oficial às pistas.

Flagrante feito na última sexta-feira, quando a "Noite do Turfe", no Show-Bar, promoção desta coluna e dos colegas Oliveira Filho e Bolonha, homenageou o Stud Peixoto de Castro. Aparecem quando apreciavam o show, Heloisa Peixoto de Castro Palhares, Maria Terezinha Amorim, Antônio Carlos Amorim e Carlos Neves Manta. (Foto J. Camilo)

Bequinho quer ir a forra da lisa da semana passada

Manoel Bezerra da Silva vai tentar na tarde de hoje, desfazer a pálida impressão deixada na semana passada na Ilha do Governador, quando andou obtendo colocações em dois e três páreos, e quando tinha um ponto certo com Joningrid, o segurador resolveu entrar com seu joguinho, ficando com as rédeas do cavalo nas mãos. Bequinho revelando um alto senso profissional, não desanimou e defendeu a formação da dupla mesmo ficando alijado da competição ao serem alçadas as cintas. Mitsouko disparou na ponta e não mais se deixou alcançar.

AS CINCO DE HOJE

Para a corrida de logo mais, no Jóquei Clube Guanabara, o bridão pernambucano assinou compromissos para conduzir Le Premier, Xelro, Ruy Blás, Cruzeta e Deboche, alguns com chance positiva de vitória.

Le Premier revelou melhoras acentuadas quando secundou Patuska, no mês passado, e surge com amplas possibilidades de êxito. Há muita fé em Ingrid Bela e Petra, mas o filho de Lucem está bem preparado e deverá vender caro a derrota.

XELRO

Xelro é a segunda montaria do bridão pernambucano e está credenciado por um terceiro tirado para Ubijara e Joningrid. Mesmo com a presença de Gili de Madrid na competição, pode surpreender o pupilo de Maurílio de Jesus. E' só facilitar.

Ruy Blás, apesar de não ser de nhuma especialidade, está entrando em carreira e baixou muito de turma. Depois de enfrentar Lucky Prince, Guerrilheiro e outros úteis parelheiros, terá pela frente Landau, Tisnado e outros. A diferença parece ser Ubijara, mas o filho de Orsenigo vai subir no placar em corrida normal.

CRUZETA

Cruzeta está numa carreira em que Exato, Pecado e Revolto parecem dominar francamente a situação. Não deve ser totalmente abandonado, pois é pule alta e bom azar.

Finalmente, Deboche, que anda beliscando o marcador com atuações satisfatórias e, livre de Kubelik, pode derrotar Xiba e Draft, que aparecem também com chance.

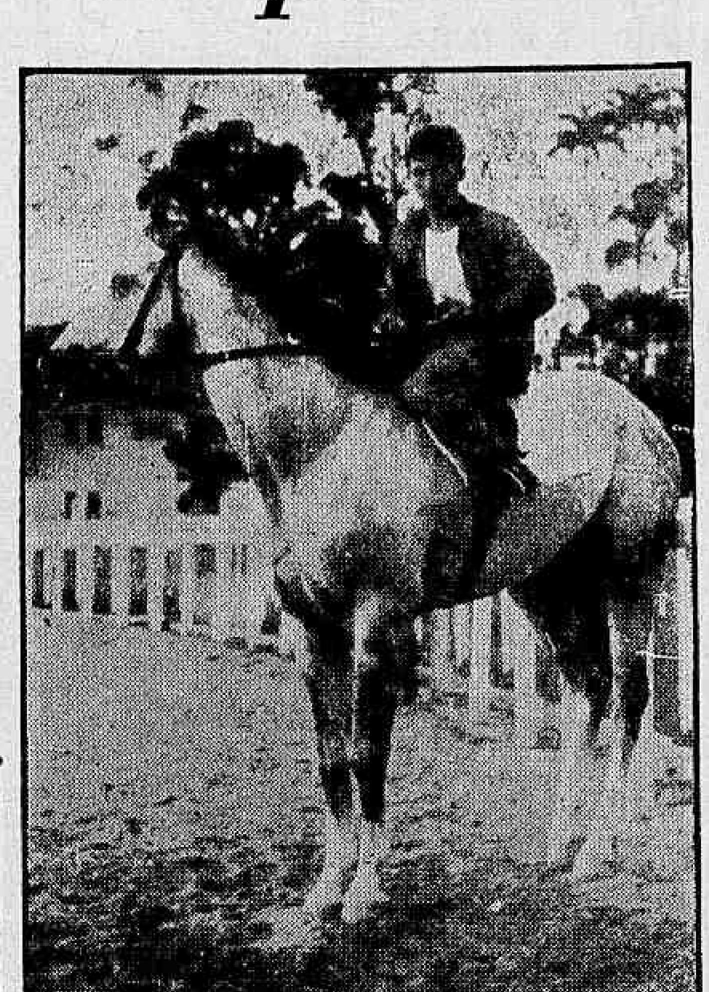

PERNAMBUCANO COM RAIVA — Manoel Silva a maior autoridade em desencabular puro sangue de carreira, está sedento por vitórias, logo mais na Ilha do Governador.

Turfe em marcha

1 Miss Tamar teve o seu "forfait" oficialmente declarado para a corrida de amanhã na Gávea.

2 Válter Freitas recebeu de São Paulo os animais Aclamado, Meesquece e Mercanie, que continuarão suas campanhas no turfe carioca.

3 Lux Sorb e Bombeur deram entrada na Vila Hípica na cocheira de Justo Perez.

4 O cavalo Espanhol, que estava sob a responsabilidade de Caio Brito, passou às mãos de Osvaldo C. Dias.

5 Emerson teve um contratempo em Cidade Jardim e está causando preocupações que podem influir na sua participação no G. P. "São Paulo".

6 Juan de La Cruz não está propenso a trazer dois craques para a prova dos 20 milhões. A intenção do veterano preparador é escolher entre Arturo A e Sobressalto.

7 Também Galardon do Chile não virá. Os dirigentes paulistas voltaram suas vistas para um representante do turfe peruano.

8 Dendico Garcia desbancou José Alves da liderança da estatística em Cidade Jardim. Quem já aparece entre os melhores colocados é Luís Diaz com 10 vitórias.

9 Além dos "forfaits" conhecidos para a corrida de hoje, também não será apresentada a égua Fiota, treinada por Alcides Morales.

10 Maurílio de Jesus leva no "dedo" Motocar, Gili de Madrid e acha Pecado com possibilidades.

5a.-feira na Gávea

1º Páreo — Às 20,20 horas — 1.200 metros — Cr$ 130.000,00. Ks.

1—1 Miss Tamar, C. A. Souza 56
2 Fauvette, M. Silva 54
2—3 Rinlinda, J. Souza 58
4 Perdita, A. Barroso 58
3—5 Tá Boa, D. Moreno 58
6 Pamona, A. Santos 56
7 Adioly, J. Vieira 54
4—8 Zuninga, F. Pereira Fº 58
9 Lebre, O. Machado 54
10 Fregonese, O. Ricardo 58

2º Páreo — Às 20,45 horas — 1.200 metros — Cr$ 130.000,00. Ks.

1—1 Acelerador, J. Carlindo 56
2 Nilópolis, F. Maia 54
2—3 Trapézio, J. Fagundes 58
4 Phoebus, S. Cruz 58
3—5 Don Leivas, C. R. Carvalho .. 58
" Mondo, A. Azevedo 56
6 Zunido, F. G. Silva 54
4—7 Muscari, D. Moreno 56
8 Moquetim, C. A. Souza 58
9 Nabab, I. Souza 56

3º Páreo — Às 21,10 horas — 1.200 metros — Cr$ 150.000,00. Ks.

1—1 Don Karadagian, C. A. Souza 57
2 Geremon, J. Souza 57
2—3 Elétrico, P. Lima 57
4 Furor, A. Olivares 57
3—5 Já Vem, O. Machado 57
6 Nardal, M. Nicievisck 57
7 Tintoforte, Não correrá 57
4—8 Good Bye, A. Santos 57
9 Flyon, J. Negrello 57
10 Linguado, A. Azevedo 57

4º Páreo — Às 21,40 horas — 1.300 metros — Cr$ 130.000,00. Ks.

1—1 Ilustre, C. A. Souza 56
" Kim Kim, Não correrá 56
2—2 Dinar, L. Acuna 56
3 Labatout, A. Ramos 54
4 Lingote, J. Marinho 56
3—5 Exaltado, J. Silva 54
6 Polaristar, F. Conceição 56
7 Bon Pinta, Não correrá 56
4—8 Xexéu, O. Machado 56
9 Zito, J. Barros 54
10 Cardo, Não correrá 54

5º Páreo — Às 22,10 horas — 1.200 metros — Cr$ 110.000,00. Ks.

1—1 Cygnus, O. Ricardo 60
2 Edil, D. P. Silva 60
3 Sake, R. Penido 60
2—4 Bagre, J. Fagundes 58
5 Torié, A. Ramos 60
6 Garrafão, Não correrá 58
3—7 Diferencial, J. Souza 60
8 Talleyrand, Não correrá 58
9 Mágico, M. Nicievisck 60
4-10 My Own, C. A. Souza 58
11 Metido, F. Conceição 60
12 Desajustado, A. Barroso (*) . 60
(*) ex-Jomo

6º Páreo — Às 22,40 horas — 1.300 metros — Cr$ 130.000,00 — (BETTING). Ks.

1—1 Gay Love, S. Cruz 56
2 Zaraza, J. Vieira 54
3 Marinha, J. Souza 56
2—4 Korista, O. Machado 56
5 Lady Tamar, Não correrá 54
6 Estancia, C. A. Souza 56
3—7 Palomita, J. Rivero 56
8 Anália, A. Azevedo 56
9 Karajá, Não correrá 52
4-10 Recanta, A. Barroso 54
11 Apuva, C. R. Carvalho 56
12 Malva Louca, A. M. Caminha 54

7º Páreo — Às 23,10 horas — 1.200 metros — Cr$ 150.000,00 — (BETTING). Ks.

1—1 Macarena, C. Morgado 57
" Morungava, O. Ricardo 57
2 N. and Day, A. Santos 57
2—3 Monjopina, M. Silva 57
4 Euclídia, J. Souza 57
5 My Fly, J. Graça 57
3—6 Lady Cachaça, A. Nery 57
7 Jaciguá, A. Azevedo 57
8 Venus, J. Ramos 57
4—9 Kariane, D. Silva 57
10 Otevila, C. R. Carvalho 57
" Caveira, S. Cruz 57
" Melodista, C. A. Souza 57

8º Páreo — Às 23,40 horas — 1.500 metros — Cr$ 150.000,00 — (BETTING). Ks.

1—1 Lord Whisky, W. Andrade .. 57
2 Areal, C. R. Carvalho 57
2—3 Estro, D. P. Silva 57
" Monteibis, M. Teixeira 57
4 Nangale, O. Ricardo 55
3—5 Lambão, C. Morgado 57
6 Dourado, C. A. Souza 57
7 Alula, A. M. Caminha 55
4—8 Belo Bom, J. Souza 57
9 Latim, L. Carvalho 57
10 Mangá, J. Portilho 55

DC-aponta

Páreo		Duplas
1.º	LE PREMIER — INGRID BELA — CANTUSQUINHA	12
2.º	CORRUPIAO — MAROTAO — DEVADATA	13
3.º	GILI DE MADRID — MIRALUA — XELRO	13
4.º	XEREM — TISNADO — RUY BLAS	23
5.º	DARK ORIENT — LUCKY PRINCE — CIRENAICO	13
6.º	EXATO — PECADO — CRUZETA	12
7.º	BRASA — BONANÇA — APEX	12
8.º	DEBOCHE — XIBA — DRAFT	12

Nossos informes para hoje na Ilha

1.º PÁREO — 1.200 METROS — CR$ 60.000,00 — ÀS 13,00 HORAS — RECORDE: 73"6/10, TIO VALENTIM

Animais — Jóqueis — Pêso		Treinadores	Possibilidades	Performances	Tempo
1—1 Le Premier, M. Silva	58	L. S. Castro	Pela última não deve perder	2º de Patushka — Jonformal	1.000 65" IL
2—2 Ingrid Bela, W. O. Silva	56	W. O. Silva	Melhorou. Deve figurar bem	5º " Perdita — Korista	1.000 64" NL
3 Jonformal, D. Silva	58	L. Leite	Não é de nada. Risquem	9º " Zaraza — Lapidário	1.200 78"4/5 NL
3—4 Petra, J. Souza	56	O. J. M. Dias	Um placê pode pretender	4º " Miss Tamar — Begône	1.300 84"3/5 NP
5 Garoto, J. Barros	58	R. Oliveira	Alguma fé. Pule alta	14º " Gelboé — Tamar	1.300 84"1/5 NP
4—6 Mila, C. A. Souza	56	J. Orellana	Sua chance é apenas regular	6º " Pamona — Rinlinda	1.200 77"1/5 NL
7 Cantusquinha, J. Vieira	56	T. Gomes	Levada com esperanças. Olho	Uº " Pamona — Rinlinda	1.200 77"1/5 NL

Nossa indicação — LE PREMIER — **Adversária — INGRID BELA** — **Bom azar — CANTUSQUINHA**

2.º PÁREO — 1.200 METROS — CR$ 50.000,00 — ÀS 13,35 HORAS — RECORDE: 73"6/10, TIO VALENTIM

Animais — Jóqueis — Pêso		Treinadores	Possibilidades	Performances	Tempo
1—1 Marotão, J. Carlindo	58	O. Gatti	Volta aparentemente firme. Chance	4º de Pedrinho — Garibaldi	1.000 64"1/5 NP
2 Kigraça, O. Rodrigues	50	G. Dallas	Corre pouco. Só como surprêsa	Uº " Prometheu — Precious	1.200 79" NP
2—3 Tunquelen, P. Gomes	54	G. Ulloa	Largando é um bom azar	3º " Xir — Corrupião	1.000 64"3/5 IM
4 Delriosinho, W. Vieira	52	N. M. Silva	Não corre nada. Podem riscar	Uº " Xir — Tunquelen	1.400 91"1/5 IL
3—5 Corrupião, M. Nicievisck	52	C. Pereira	Pela última é a fôrça. Tinindo	2º " Xir — Tunquelen	1.000 64"3/5 IM
6 Talleyrand, J. Rivero	58	T. Garcia	Cada dia melhor. Cuidado com êle	7º " Devoto — British Flier	1.600 103"4/5 NL
7 Albertão, O. Azeredo	54	A. Faria	Correndo pouco. Não gostamos	6º " Xir — El Aladim	1.200 78"4/5 IL
4—8 Eisener, F. Maia	54	J. Carrapito	Até agora nada fêz de aproveitável	6º " Lelong — Cygnus	1.000 64"1/5 1/5
9 El Aladim, S. Cruz	52	A. Tôrres	Muito baleado. Não acreditamos	5º " Xir — Corrupião	1.000 64"3/5 IM
10 Devadata, A. Hodecker	48	A. Ytrillo	Perigosa. O melhor azar do páreo	8º " Zaraza — Lapidário	1.200 78"4/5 NL

Nossa indicação — CORRUPIAO — **Adversário — MAROTAO** — **Bom azar — DEVADATA**

3.º PÁREO — 1.400 METROS — CR$ 50.000,00 — ÀS 14,10 HORAS — RECORDE: 85"6/10, TUCHUAUA

Animais — Jóqueis — Pêso		Treinadores	Possibilidades	Performances	Tempo
1—1 Gili de Madrid, N. S. Pereira	58	M. M. Jesus	Ficou com a fôrça do páreo	3º de Mitsouko — Joningrid	1.200 77" IM
2 Rabaz, M. Antunes	58	W. Meireles	Não está ainda em forma	6º " Mitsouko — Joningrid	1.200 77" IM
2—3 Xelro, M. Silva	58	R. Freitas	Sempre figurando. Inimigo certo	3º " Ubirajara — Joningrid	1.600 103"1/5 IL
4 Cigarrista, M. Nicievisck	54	J. Moreira	Vai atropelar. Um azar bem viável	2º " Domani — Córsega	1.200 76"1/5 IL
3—5 Miralua, L. Carvalho	54	A. Morales	Anda muito bem. Vai figurar	Uº " Domani — Cigarrista	1.200 76"1/5 IL
6 Clarito, J. Ramos	54	G. Dallas	Um azar que pode ser lembrado	10º " Devoto — My Own	1.500 98"3/5 NL
4—7 Dourak, L. Rigoni	54	P. Santos	Bom placê na condução do Rigoni	4º " Ubijara — Joningrid	1.600 103"1/5 IL
" Garrafão, L. Santos	54	P. Santos	Baleado e correndo pouco. Risquem	Uº " Mitsoko — Joningrid	1.200 77" IM

Nossa indicação — GILI DE MADRID — **Adversária — MIRALUA** — **Bom azar — XELRO**

4.º PÁREO — 1.200 METROS — CR$ 50.000,00 — ÀS 14,50 HORAS — RECORDE: 73"6/10, TIO VALENTIM

Animais — Jóqueis — Pêso		Treinadores	Possibilidades	Performances	Tempo
1—1 Ruy Blás, M. Silva	58	C. C. Cabral	Melhorou e agora é uma das fôrças	5º de L. Prince — Leloir	1.600 103"1/5 IR
2—2 Xerem, L. Rigoni	58	M. Almeida	Tinindo e em grande forma	2º " Draft — Cantineiro	-.800 117"4/5 IL
3 Landau, J. G. Martins	54	F. Madalena	Não anda correndo nada	Uº " Draft — Xerem	-.800 117"4/5 IL
3—4 Tisnado, A. G. Silva	54	M. Sales	Vem de vitórai e será dos primeiros	1º " Miralua — Dourak	1.400 89" IL
5 Guanandi, S. Cruz	54	W. Meireles	Baleado e correndo pouco	9º " Motocar — Dianela	1.200 75"3/5 IL
4—6 Ubijara, L. Vanderlei	54	A. Pinheiro	Largando junto vai dar trabalho	5º " Mitsouko — Joningrid	1.200 77" IL
" Sin Temor, A. M. Caminha	52	A. Pinheiro	Grande nome da competição. Tinindo	8º " Motocar — Dianela	1.200 75"3/5 IL

Nossa indicação — XEREM — **Adversário — TISNADO** — **Bom azar — RUY BLAS**

5.º PÁREO — 1.400 METROS — CR$ 65.000,00 — ÀS 15,30 HORAS — RECORDE: 85"6/10, TUCHUAUA

Animais — Jóqueis — Pêso		Treinadores	Possibilidades	Performances	Tempo
1—1 Lucky Prince, J. Negrelo	57	E. Coutinho	Seguiu na conta. Será dos primeiros	1º de Leloir — Cirenaico	1.600 103"2/5 IM
2—2 Cirenaico, L. Rigoni	58	F. Madalena	Grande inimigo. Tinindo	3º " L. Prince — Leloir	1.600 103"2/5 IL
3 Porungo, Não corre	49	P. Ocampos	Não corre	1º " Zás — Phoebus	1.400 88"3/5 IM
3—4 Dark Orient, D. P. Silva	57	A. P. Silva	Ganhou bem e levam de nôvo	1º " L. Prince — Xenxem	1.600 101"3/5 IL
5 Orton, F. Pereira	54	W. Attianesi	Nunca mais foi aquêle	Uº " Zil — Excelsior	1.600 97" GL
4—6 Xenxem, A. G. Silva	51	J. L. Pedrosa	Vem chegando perto. Azar viável	4º " L. Prince — Leloir	1.600 103"2/5 IL
7 Fiota, A. Olivares	54	A. Morales	Fraca para a turma. Risquem	5º " Vasari — Guaira	1.400 88"3/5 IL

Nossa indicação — DARK ORIENT — **Adversário — LUCKY PRINCE** — **Bom azar — CIRENAICO**

6.º PÁREO — 1.400 METROS — CR$ 60.000,00 — ÀS 16,10 HORAS — RECORDE: 85"6/10, TUCHUAUA

Animais — Jóqueis — Pêso		Treinadores	Possibilidades	Performances	Tempo
1—1 Exato, L. Vaz	58	W. Meireles	Continua como fôrça do retrospecto	2º de Zeugma — Big Fool	1.200 76"4/5 IM
2 Patuska, Não corre	52	I. Burioni	Não corre	5º " Zeugma — Exato	1.200 76"4/5 IM
2—3 Pecado, J. Carlindo	56	M. M. Jesus	Tinindo, mas ainda não confirmou	4º " H.-Al-Rachid —	1.300 83"1/5 NL
4 Jordanito, W. Vieira	58	N. M. Silva	Fraco ainda. Risquem	6º " Tropeira — Zé Curiboca	1.400 90" IL
3—5 Xexéu, Não corre	54	S. d'Amore	Não corre	4º " Don Leivas — Exaltado	1.200 77"1/5 NL
6 Revolto, M. Antunes	58	A. Faria	No placê poderá aparecer	6º " Porungo — Grogojó	1.400 87"3/5 IL
4—7 Cruzeta, M. Silva	56	L. S. Castro	Não confirmou e agora vai de Beco	6º " Zeugma — Exato	1.200 76"4/5 IM
8 Pibe, J. G. Martins	56	F. Madalena	Decaiu um pouco. Não gostamos	8º " Motocar — Dianela	1.200 75"3/5 IL

Nossa indicação — EXATO — **Adversário — PECADO** — **Bom azar — CRUZETA**

7.º PÁREO — 1.200 METROS — CR$ 80.000,00 — ÀS 16,50 HORAS — RECORDE: 73"6/10, TIO VALENTIM

Animais — Jóqueis — Pêso		Treinadores	Possibilidades	Performances	Tempo
1—1 Brasa, J. Portilho	51	E. Coutinho	Pela última é a fôrça	2º de En Route — Brasa	1.000 62"3/5 IM
2 Cordon, A. G. Silva	56	P. Morgado	No placê poderá aparecer	Estreante	—
2—3 Bonança, L. Rigoni	54	G. Rodrigues	Tinindo e será das primeiras	3º " En Route — Brasa	1.000 62"3/5 IM
4 Nova Deli, S. Gomes	54	N. Gomes	Ainda não vai dar. Fica na fila	Uº " En Route — Brasa	1.000 62"3/5 IM
3—5 Town Hall, G. Vale	54	A. Tôrres	Outra que não acreditamos	5º " En Route — Brasa	1.000 62"3/5 IM
6 Girouette, J. Costa	54	A. Morales	Melhorou pouco. Talvez placê	Uº " Brisa — Ginkana	1.200 76"3/5 IL
4—7 Apex, W. Andrade	56	R. Silva	Na conta. Levado com muita fé	3º " Bar — Guetary	1.200 76"3/5 IL
8 Rocio, Não corre	56	W. O. Silva	Não corre	Estreante	—
9 Guapuvira, J. G. Martins	54	F. Madalena	Adiantou alguma coisa, mas não dá	5º " Galiera — Guaira	1.200 75"1/5 IL

Nossa indicação — BRASA — **Adversária — BONANÇA** — **Bom azar — APEX**

8.º PÁREO — 1.400 METROS — CR$ 50.000,00 — ÀS 17,30 HORAS — RECORDE: 85"6/10, TUCHAUA

Animais — Jóqueis — Pêso		Treinadores	Possibilidades	Performances	Tempo
1—1 Xiba, L. Rigoni	56	A. Cardoso	Corria muito outro dia. Chance	Uº de L. Prince — Leloir	1.600 103"2/5 IM
2 Motocar, A. Saldanha	56	M. M. Jesus	Corre o dôbro na Ilha. Bom azar	5º " Kubelik — Xogum	1.600 101"3/5 IL
2—3 Deboche, M. Silva	56	E. Coutinho	E' a fôrça aqui. Anda tinindo	4º " Kubelik — British Flier	1.600 101"3/5 IL
4 Xerez, A. Barroso	52	A. P. Silva	Não vem confirmando. Cuidado	3º " Devoto — British Flier	1.600 103"4/5 NL
3—5 Mar Cáspio, J. Fagundes	58	G. Feijó	Volta portador de muita fé	5º " Agio — Destroyer	1.600 101"3/5 IL
6 Famplina, J. Carlindo	56	S. d'Amore	Talvez o melhor azar do páreo	6º " Kubelik — Xogum	1.500 96"4/5 NP
4—7 Draft, J. Souza	52	O. F. Reis	Ganhou duas e ainda tem chance	1º " Xerem — Cantineiro	1.800 117"1/5 IL
8 Dudka, A. Olivares	52	A. Morales	Com êste pêso é capaz de assustar	Uº " Motocar — Dianela	1.200 75"3/5 IL

Nossa indicação — DEBOCHE — **Adversário — XIBA** — **Bom azar — DRAFT**

Aprontos de ontem na Gávea

Estiveram em ação na manhã de ontem, na Gávea, alguns dos parelheiros anotados na corrida noturna de amanhã. Eis as marcas assinaladas pela reportagem em pista de areia leve:

1º Páreo:
RINLINDA, J. Sousa — 360 .... em 24".
PERDITA, A. Barroso — 600 .. em 39".
TA BOA, D. Moreno — 600 .. em 40".
LEBRE, O. Machado — 360 .. em 23".

2º Páreo:
TRAPEZIO, J. Fagundes — 600 em 38".
DON LEIVAS, C. R. Carvalho — 600 em 39"2/5.
MONDO, A. Azevedo — 600 .. em 39".
MOQUETIM, C. A. Sousa — 600 em 40".

3º Páreo:
ELÉTRICO, P. Lima — 600 .... em 40".
FUROR, A. Olivares — 600 .... em 41".
JÁ VEM, O. Machado — 360 .. em 24"2/5.
LINGUADO, A. Azevedo — 600 em 40".

4º Páreo:
EXALTADO, J. Silva — 600 .. em 42".

5º Páreo:
EDIL, D. P. Silva — 600 em 38".
TORIE', A. Ramos — 600 em 40".
METIDO, F. Conceição — 600 em 39".
DESAJUSTADO, A. Barroso — 600 em 38".

6º Páreo:
ZARAZA, J. Vieira — 360 em 23".
ANÁLIA, A. Azevedo — 600 .. em 41".
RECANTA, A. Barroso — 600 .. em 37".
APUVA, C. R. Carvalho — 600 em 39".

7º Páreo:
MACARENA, C. Morgado — 600 em 38"3/5.
MORUNGAVA, O. Ricardo — 700 em 44"2/5.
JACIGUÁ, A. Azevedo — 600 .. em 41".
VÊNUS, J. Ramos — 600 em 41".
CAVEIRA, S. Cruz — 600 em 37".
MELODISTA, C. A. Sousa — 600 em 37".

8º Páreo:
LORD WHISKY, W. Andrade — 360 em 22"3/5.
AREAL, C. R. Carvalho — 600 em 39"3/5.
LAMBÃO, C. Morgado — 800 .. em 53".
DOURADO, C. A. Sousa — 800 em 52".
ALULA, A. M. Caminha — 700 em 45".
LATIM, L. Carvalho — 600 em 38"2/5.
MANGÁ, J. Portilho — 360 .. em 24".

ANTIGUIDADES

COMPRAM-SE pratarias, porcelanas, cristais, jóias e móveis de jacarandá ou cedro. Pagamos o valor de antigüidade — CASA ANGLO-AMERICANA DE ANTIGUIDADES LTDA. Rua Gago Coutinho, 73 — Largo do Machado. Telefone: 25-0618

Sábado na Gávea

1.º Páreo — 1.200 metros — às 14,00 horas — Cr$ 150.000,00 — (Grama). Ks

1—1 Niguita .. 57
2—2 Opolair .. 57
3—3 Good Eyes .. 57
4 Tiku .. 57
4—5 Falamota .. 57
6 Gaipara .. 57

2.º Páreo — 1.400 metros — às 14,25 horas — Cr$ 110.000,00. Ks

1—1 British Glory .. 58
2 Amoureuse .. 52
2—3 Usinga .. 60
4 Passarela .. 54
3—5 Octavia .. 60
6 Domeni .. 54
4—7 Katushka .. 58
8 Lança .. 52

3.º Páreo — 1.300 metros — às 14,55 horas — Cr$ 180.000,00. Ks

1—1 Roberta .. 56
2—2 Ivicema .. 58
3—3 Nerbona .. 56
4 Minha Morena .. 58
4—5 Mahendra .. 58
6 Pally .. 56

4.º Páreo — 1.300 metros — às 15,25 horas — Cr$ 150.000,00. Ks

1—1 Acaso .. 57
2 Relâmpago .. 57
2—3 Dark Dick .. 57
4 Gororó .. 57
3—5 Elequedíz (*) .. 57
6 Foguete .. 57
4—7 Don Castilhos .. 57
8 Xalum .. 57
9 Rubi Negro .. 57
(*) ex-Jonix

5.º Páreo — 1.000 metros — às 16.00 horas — Cr$ 180.000,00 — (Variante). Ks

1—1 Ocumon .. 54
2 Orangine .. 58
2—3 Clove .. 56
4 Florinha .. 56
3—5 Jalisa .. 56
6 Bagata .. 58
4—7 Richesse .. 56
8 Mickey .. 56

6.º Páreo — 1.400 metros — às 16,35 horas — Cr$ 110.000,00. Ks

1—1 Etrenê .. 60
2 Dart .. 58
3 Ranchipur .. 60
2—4 British Flier .. 54
5 Cantineiro .. 56
6 Sarapião .. 54
3—7 Halfiler .. 60
8 Divinum .. 52
9 Vig .. 60
4-10 Dirigível .. 58
11 Vingo .. 58
12 Ranieri .. 56
13 Coral .. 54

7.º Páreo — 1.500 metros — às 17.10 horas — Cr$ 180.000,00 — (Betting). Ks

1—1 Brutus .. 57
2 César .. 57
2—3 Bedel .. 58
" Bogardo .. 55
4 Gasparino .. 58
3—5 Plátamo .. 56
6 Buriti .. 54
" Royal Hawaian .. 54
4—7 Rapto .. 56
8 Lord Espadarte .. 57
9 Linharense .. 57

8.º Páreo — 1.300 metros — 17.45 horas — Cr$ 150.000,00 — (Variante) — (Betting). Ks

1—1 Queen Ann .. 57
2 Negramina .. 57
3 Jaurú .. 57
2—4 Quelúcia .. 57
" Otíjia .. 57
5 Novacap .. 57
3—6 Buena Fé .. 57
" Estigia .. 57
7 Dauphine .. 57
4—8 Long Line .. 57
9 Arnica .. 57
" Alejá .. 57

9.º Páreo — 1.000 metros — às 18,20 horas — Cr$ 180.000,00 — (Variante) — (Betting). Ks

1—1 Rotary .. 56
2 Adereço .. 58
2—3 Ormenis .. 56
4 Montpellier .. 56
5 Negral .. 56
3—6 Sabotage .. 56
7 Dozé .. 56
8 Nunsuch .. 56
4—9 Vaporito .. 56
10 Bilhar .. 56
" Beijú .. 56

BETTING-DUPLO E CONCURSO, ACUMULADOS

CR$ 440.407,00 — CR$ 207.234,00

Estão acumulados, para a reunião de amanhã, quinta-feira, dia 12, o «Betting»-Duplo, na importância de Cr$ 440.407,00 e o Concurso de 7 (sete) pontos, na importância de Cr$ 207.234,00.

Domingo na Gávea

1.º Páreo — 1.200 metros — às 14,00 horas — Cr$ 180.000,00 — (Areia - Variante). Ks

1—1 Gringa .. 58
2—2 Gala .. 56
3 Florana .. 56
3—4 Orellana .. 56
5 Pruma .. 58
4—6 Bacela .. 56
" Banza .. 56

2.º Páreo — 1.500 metros — às 14,25 horas — Cr$ 110.000,00. Ks

1—1 Miss Norita .. 58
2 Talleyrand .. 58
3 Cardo .. 58
2—4 Doidinho .. 60
5 Ovídio .. 58
6 Vanessa .. 58
3—7 Canto do Rio .. 58
8 Miralua .. 58
9 Torié .. 60
4-10 Bagre .. 60
11 Duraznito .. 60
" Al Mansur .. 58

3.º Páreo — 1.600 metros — às 14,55 horas — Cr$ 150.000,00. Ks

1—1 Zangão .. 60
2 Acará .. 58
3 Borealis .. 52
3—4 Baile .. 58
5 Galbion .. 56
4—6 Abril .. 50
7 Negrucho .. 52

4.º Páreo — 1.800 metros — às 15,25 horas — Cr$ 180.000,00 — (Handicap Especial). Ks

1—1 Fuji-Yama .. 59
2 Maracaibo .. 52
2—2 Bailarico .. 56
4 Montechestil .. 51
3—5 Baronet .. 59
6 Galileu .. 46
4—7 Bar .. 52
" Lajão .. 50

5.º Páreo — 1.200 metros — às 16.00 horas — Cr$ 300.000,00 — (Clássico "Pereira Lima"). Ks

1—1 Heleênica .. 55
2 Chiara .. 55
2—3 [illegible] .. 55
" High Class .. 55
3—4 Nour-El-Sabah .. 55
5 Catita .. 55
4—6 Também .. 55
7 Old Lady .. 55
" Oceânia .. 55

6.º Páreo — 1.600 metros — às 16,35 horas — Cr$ 180.000,00 — (Betting). Ks

1—1 Bellatrix .. [illegible]
2 Lever .. [illegible]
2—3 Garota de Oro .. [illegible]
4 Fiota .. [illegible]
3—5 Albânia .. [illegible]
6 [illegible]
4—7 Ahman .. [illegible]
8 Lady Champagne .. [illegible]
9 Evasión .. [illegible]

7.º Páreo — 1.000 metros — às 17.10 horas — Cr$ 180.000,00 — (Betting). Ks

1—1 Baurú .. [illegible]
2 Abseu .. [illegible]
2—3 [illegible]
4 Langonez .. [illegible]
5 [illegible]
3—6 Sunstar .. [illegible]
7 [illegible]
8 Nie .. [illegible]
4—9 Anglo .. [illegible]
10 Cipó .. [illegible]
11 Mato Grosso .. [illegible]

8.º Páreo — 1.600 metros — às 17.45 horas — Cr$ 130.000,00 — (Areia - Variante) — (Betting). Ks

1—1 Palospavos .. [illegible]
2 Eldon .. [illegible]
3 Mercúrio .. [illegible]
2—4 [illegible]
5 Trapaceiro .. [illegible]
3—6 [illegible]
7 Curriculum .. [illegible]
8 Harum-Al-Rachid .. [illegible]
4—9 [illegible]
10 [illegible]
11 Firstrate .. [illegible]
12 Zé Pangaré .. [illegible]

HOJE EM FRIBURGO CRAQUES FARÃO TREINO DE 2 TOQUES

Adiada a partida Brasil x Portugal

A Confederação Brasileira de Desportos resolveu concordar com a Federação Portuguêsa e aceitar o adiamento dos dois jogos tratados para 3 e 6 de maio, no Maracanã, para 6 e 10, no mesmo local, pois assim a seleção portuguêsa poderá vir integrada de todos os seus valores, inclusive os craques do Benfica que nas novas datas já estarão livres dos compromissos pela Taça da Europa, contra o Standard, de Liege ou Real Madri, em Amsterdam.

Ontem, em Campos do Jordão, o craque Julinho declarou à imprensa não ter de forma alguma oferecido ao Fiorentina, um jogador paulista com a intenção de prejudicar a transferência do atacante Dida, para o futebol italiano. Considera uma notícia maldosa, de procedência desconhecida e de objetivos claramente dirigidos com o sentido de o colocar em posição antipática com uma das maiores torcidas do Brasil.

ULTIMAS DE FRIBURGO

A temperatura ontem, na cidade de Nova Friburgo, onde estão concentrados os jogadores brasileiros, foi de 20 graus durante o dia e de 15, durante à noite.

Na pesagem feita ontem pela manhã, Belini apresentou-se com o maior pêso, enquanto Altair foi o que menos "forçou" a balança.

Julinho foi liberado pelo dr. Hilton Gosling, embora sem fazer todos os exames, mas no treino de quinta-feira só poderá treinar 30 minutos.

Vavá apresentou-se na revisão médica de ontem à noite, com o tornozêlo esquerdo bastante inflamado, mas não será problema para quinta-feira.

Coutinho fêz ontem um treinamento físico leve e isolado dos demais jogadores, para não forçar sua contusão, mas não deverá treinar no primeiro conjunto.

Por Feola escrete só treinava com Clubes

O terceiro treino do escrete brasileiro, transferido ontem do Maracanã para o campo do Fluminense de Friburgo e que servirá de apronto final para o jôgo do dia 21, no Rio, contra a seleção do Paraguai, será dividido em dois tempos distintos, de 45 minutos, contra equipes diferentes, sendo o primeiro tempo contra o campeão local, o Friburgo, e o período final, contra a seleção da cidade, bi-campeã estadual.

Sôbre os treinos de conjunto da seleção, disse Vicente Feola que o ideal seria colocar o escrete contra equipes fortes de clubes, que não tivessem jogadores convocados, citando o Vasco, onde o único convocado, Barbosinha, fôra cortado e assim poderia treinar com sua fôrça máxima, levando os craques convocados a um esfôrço maior, para mostrar até onde vai a forma técnica e física que ostentam.

TIME "A" E "B"

No treino final, de Friburgo, [illegible] sair as duas principais [illegible], embora não as definitivas, pois alguns cortes só [illegible] em Serra Nêgra, com a [illegible] dos melhores elementos no quadro "A", o que enfrentará os paraguaios e os imediatamente melhores, na equipe "B", ficando os demais na suplência.

[illegible] na ocasião do treino final [illegible] poderá haver dúvidas, Carlos [illegible] propôs que houvesse [illegible] em algumas posições, com a substituição, durante o treino, de elementos da [illegible] "A" por jogadores do quadro "B" e vice-versa.

O NÔVO MOISÉS

A procura de novos apelidos para os craques ainda continua e a última vítima da brincadeira dos jogadores foi Garrincha, que saiu a passeio com um bastão na mão e foi prontamente apelidado de "Moisés".

A primeira reação do craque foi de zanga, mas depois encarou a coisa com desportividade e riu muito, mas na primeira oportunidade, sorrateiramente, jogou o bastão fora e deixou de ser "Moisés".

DIDI ERMITÃO

O mais taciturno dos jogadores continua a ser Didi, vítima de uma manobra de sua ex-amante, Guiomar, foge a qualquer brincadeira, ou mesmo passeio que não seja obrigatório e quando é encontrado, sua fisionomia é sempre triste, como se estivesse envolvido em uma nuvem de preocupação, principalmente pelo temor de uma chegada repentina da mulher com quem viveu tantos anos e agora abandonou.

Se o estado psicológico de Didi não melhorar até à noite, o próximo trabalho do psicólogo Alaíde Ribeiro da Silva, será recuperar o craque, figura de relêvo na formação da equipe-base do Brasil.

Notas de basquete

1 — A rodada de hoje do turno de classificação do certame carioca, zona rural-suburbana, apresenta os seguintes jogos: Clube Municipal x Tijuca T. C.. Juízes: P. dos Anjos e E. Correia; Riachuelo x Sampaio. Juízes: Marzano e C. Coutinho; Olaria x Aliados. Juízes: M. Tavares e M. N. Leal; Vital x Bangu. Juízes: R. Machado e J. Moutinho; e Florença x Jacarepaguá. Juízes: A. Montenegro e R. Sampaio.

2 — Está o Flamengo intensificando os trabalhos de acabamento do nôvo ginásio que surgirá na Gávea. Pretende o rubronegro, em caráter de emergência, utilizar o seu ginásio na próxima têrça-feira, quando da realização do Fla-Flu. Segundo informações do presidente Fadel Fadel, o nôvo local, inteiramente coberto e com piso de taco de madeira, além de tabelas de vidro, sòmente será inaugurado em novembro, por ocasião dos festejos comemorativos de mais um aniversário do Flamengo.

3 — **Moacir Daiuto, de São Paulo, informa estar satisfeito com a produção da equipe feminina em treinamento para o Sul-Americano de Assunção e adianta ao cronista que o quadro base está pràticamente assentado e que, pelo menos, duas representantes do basquete carioca formarão no selecionado brasileiro. São elas: Neuci e Marli.**

4 — Sôbre o Sul-Americano Feminino, temos a informar que o Brasil estreará na capital paraguaia no dia 24, frente à representação do Uruguai, e que êste jôgo servirá de preliminar para o encontro Chile x Equador. A data do embarque ainda não está determinada, assim como não foi ainda escolhido o chefe da delegação. Adianta-se que a turma viajará pela Panair e que a viagem será no dia 20 ou 21.

5 — **A vitória do Botafogo, no Torneio de Apresentação do Campeonato Infantil, veio mais uma vez demonstrar que o clube da estrêla solitária tem interêsse e se dedica com entusiasmo e carinho pela renovação de valores. O técnico Epaminondas Leal (menção honrosa do Comitê) positivamente está trabalhando bem.**

6 — Para os jogos de hoje, os nossos prognósticos válidos para o Troféu "Melo Júnior", promoção do Comitê dos Cronistas de Basquete: Olaria 45 x 36; Bangu 65 x 45 e Florença 58 x 50.

7 — **A TV-Record, promovendo o Torneio Hexagonal Rio-S. Paulo, apurou a renda total de Cr$ 400 mil. Gastou Cr$ 5 milhões.**

8 — O mau tempo provocou o adiamento sine-die do jôgo Flamengo x Sírio, programado para ontem na quadra da Gávea.

MAURÍCIO

Ingressos para o Mundial

Os representantes da FIFA encarregados da Copa do Mundo, a realizar-se em maio-junho, no Chile, estão preocupados com o êxito financeiro do campeonato. O sr. Eduardo Tironi (foto) veio promover a venda de ingressos entre nós.

Campeonato do Mundo só para milionário

O torcedor brasileiro que quiser acompanhar os jogos da Copa do Mundo, no Chile, terá que dispor da quantia aproximada de Cr$ 200 mil, segundo cálculos baseados nas declarações do sr. Eduardo Tironi, presidente do Comitê Executivo da FIFA, expendidas por ocasião da entrevista coletiva levada a efeito, ontem, na CBD.

Essa quantia, excluídos os gastos pessoais, é a resultante dos seguintes encargos: Cr$ 73 mil com passagens (ida e volta), de avião; Cr$ 84 mil com estada (período de 22 dias) em hotel ou casa familiar de nível médio e, finalmente, Cr$ 45 mil com as assinaturas para os 10 jogos da série do Brasil.

PORTAS CERRADAS

Iniciando a palestra, o sr. Tirone declarou que o intuito dos chilenos não é fazer um campeonato de portas cerradas, só para os chilenos, residindo aí o interêsse em difundir, pelos países vizinhos, a venda de ingressos para os jogos.

A venda de ingressos será feita pelos representantes do comitê, por agências de turismo e estará no alcance de qualquer pessoa, para os dez jogos da série do Brasil, pelos preços de 93,50 dólares (tribuna andes) e 35,50 dólares (tribuna andes Norte).

Os postos de venda de ingressos serão instalados nas sedes da CBD, FCF e ABI.

A assinatura para os jogos do Brasil, denominada Viña del Mar, dará direito ao torcedor acompanhar os brasileiros, mesmo que os mesmos sofram mudança de local.

PASSAGENS

O transporte por via aérea será feito pelas companhias nacionais, tendo o sr. Tironi adiantado que a Panair intensificará suas viagens para aquêle país nos dias que precederem à realização da Copa do Mundo.

A viagem por rodovia não é aconselhável. Acredita o sr. Tironi que a ida no mês de maio não terá atropelos. Mas a volta é coisa impraticável devido ao mau tempo nas cordilheiras, nessa época do ano.

Os hotéis e pensões existentes no Chile, de categoria superior, cobram a diária (com um mínimo de 12 dias) a importância de 15 dólares. Existem entidades que exploram acomodações em casas de famílias, cobrando a diária à razão de 12 dólares, também para um mínimo de 12 dias.

Botafogo joga contra Tupi, hoje

Hoje à noite, com início marcado para as 21,30 horas, jogarão em General Severiano, em partida amistosa, as equipes do Botafogo, do Rio e do Tupi, de Juiz de Fora.

Este encontro foi pràticamente arranjado à última hora, já que pela nova política botafoguense não há interêsse do alvinegro, em manter um plantel muito caro, parado, e os novos jogadores, carecentes de maior conjunto.

NOTURNO

O quadro do Tupi ocupa atualmente, ao lado do Esporte Clube Juiz de Fora, o primeiro lugar num torneio que está sendo disputado em Minas e poderá agradar muito ao público carioca, sequioso de bom futebol. O técnico Marinho, deverá lançar o mesmo time que iniciou o encontro de sábado passado contra o Olaria, ou seja: Manga, Cacá, Nagel, Zé Maria e Paulistinha — Abelardo e Airton — Édson, Aloísio, China e Neivaldo. Naturalmente no transcorrer do encontro, várias substituições serão verificadas para aprimorar o quadro.

Pelé será mesmo o 3o. quíper na C. do Mundo

O jogador Pelé foi ontem duramente empenhado no bate-bola, na fase em que atuou no gol, pois está definitivamente escolhido como goleiro de emergência para o Chile e como o estado físico de Gilmar, Castilho, Laércio e Valdir não é dos melhores e a Comissão Técnica firmou propósito de não mais convocar ninguém, inclusive Manga, Aimoré Moreira está se precavendo com o craque do Santos.

Baseado no interêsse demonstrado pelo público calculado em mais de 3 mil pessoas, que compareceu ao campo do Fluminense para assistir ao primeiro individual de ontem, espera o prefeito de Friburgo arrecadar com os três treinos que o escrete fará naquela cidade, cêrca de Cr$ 2 milhões, o que cobrirá perfeitamente os gastos com a seleção nos 10 dias que ficará hospedada no Sans Souci.

MAIS MÉDICOS

Estão em Friburgo, os médicos Sérgio Gonçalves (oftalmologista), Wilson Mufarrej (sistema nervoso) e Ataíde Ribeiro da Silva (psicólogo). Os dois primeiros, para completar os exames que em Campos do Jordão não foram totalmente feitos e o segundo, para realizar o trabalho que na Suécia coube ao discutido professor Carvalhaes, o homem que barrou Garrincha por ser anormal.

Na parte médica a situação pouco mudou de Campos do Jordão para Friburgo, pois é grande o número de contundidos entregues a Hilton Gosling, sendo que os casos mais antigos, de Castilho, Julinho, Quarentinha, Chinêzinho, Coutinho, são também os mais graves e que mais preocupam, a ponto de estar entre êles, o mais provável cortado para a relação dos 40.

FLASHES DE FRIBURGO

Os jogadores receberam ontem as cotas de Cr$ 1 mil, referentes à primeira semana em Friburgo. — Hilton Gosling, mandou preparar alimentação especial para gordos e magros que às refeições sentam em mesas separadas. — O bate-bola dos atacantes tem sido diferente do realizado pelos defensores. — O problema mais sério para os jogadores não é a distância, mas a falta de telefones, pois dos 15 prometidos, até ontem só dois, foram colocados à disposição da imprensa. — A decisão de Belini em vender sua loja, foi encarada por seus colegas do São Paulo com surprêsa pois o jogador anunciara em São Paulo que iria abrir uma filial naquela capital, porque no Rio, o negócio estava rendendo bem. — Para permanecer em Friburgo a CBD teve que desistir de quatro apartamentos, pois de segunda-feira em diante, já estavam reservados por turistas. — No regresso, a delegação seguirá diretamente para as Paineiras, onde ficará concentrada até o jôgo de 21, no Maracanã, contra o Paraguai. — Paulo Machado de Carvalho, só amanhã à noite, estará em Friburgo, para assumir o comando da delegação. — Paulo Machado ficou surprêso, quando Havelange lhe disse que teria de viajar em carro ou ônibus, do Rio a Friburgo, por não ter linha aérea para lá. — Feola disse que o excesso de gente perseguindo os craques atrapalha até a imprensa, que não tem chance para as entrevistas. — Queixou-se também o "gordo" dos excessos de autógrafos que os jogadores estão concedendo, muito mais que em Campos do Jordão. — Com gritos de "Rei Pelé", o excepcional craque santista é ovacionado em tôda parte de Friburgo. — A CBD continua procurando a mala de Mauro que se extraviou quando o [illegible] zagueiro desembarcou no aeroporto Santos Dumont.

Fluminense recebe antes de embarcar

O empresário Fernando Platko deverá comparecer, hoje, às Laranjeiras, a fim de pagar ao Fluminense duas cotas antecipadas da excursão que fará pelas Américas, além de confirmar o roteiro que será seguido pelo tricolor carioca.

No que concerne a países onde o Fluminense irá atuar, o empresário Platko já afirmou que será os seguintes. Equador, Colômbia, Venezuela, Costa Rica, México; Estados Unidos e Canadá, sem discriminação de adversários.

TREINAMENTOS

Ontem pela manhã, na apresentação dos jogadores ao técnico Zezé Moreira, depois de uma revisão médica, foi feito um ligeiro individual, do qual participou Rodrigo, a nova vedeta tricolor. Hoje, pela manhã, haverá coletivo também com a participação de Rodrigo.

NOVIDADES

O jogador, Osvaldo, recentemente contratado pelo Fluminense, não aprovou e foi emprestado ao Botafogo de Ribeirão Prêto. Victor Gonzales foi licenciado pelo Fluminense e parte para o Paraguai, onde permanecerá até o dia 30, data em que deverá regressar e apresentar-se nas Laranjeiras. Sôbre êste jogador, podemos informar que êle não continuará na Rua Álvaro Chaves. Zezé Moreira pretende promover Márcio, que está jogando muito bem e brevemente poderá substituir a Castilho no quadro principal.

Mudado para Friburgo o treino do Maracanã

A Comissão Técnica acrescentou ontem à noite, ao programa de hoje, um treino de dois toques que será levado a efeito às 15,30 horas, no campo do Fluminense local, do qual, dificilmente, participarão, Castilho, Laércio, Djalma Santos e Zito, entregues à equipe médica de Hilton Gosling, aumentando o contingente formado por Chinêzinho, Julinho e Coutinho.

Vencendo uma série de dificuldades, principalmente a falta de acomodações, a partir de segunda-feira, a Comissão Técnica atendeu à reclamação de Vicente Feola e prolongou a estada da seleção em Friburgo, por mais três dias, aumentando o número de treinos de conjunto, de dois para três, mas não conseguiu solucionar o problema do grande número de pessoas que vêm acompanhando de perto todos os movimentos dos jogadores e, o que é pior, emitindo conceitos e críticas em altas vozes.

PÚBLICO SERÁ AFASTADO

Os incidentes havidos numa simples brincadeira de volibol, organizada por Paulo Amaral na noite da chegada dos craques a Friburgo, que por pouco não culminou em sério atrito entre o técnico e alguns engraçados, que zombavam dos êrros cometidos pelos jogadores de futebol na prática do vôli, com piadas e vaias, foi motivo de uma conversa séria entre os homens da Comissão Técnica e ficou combinado que na reincidência, os futuros treinos individuais, recreativos e até de dois toques, poderão ser realizados no Fluminense local, ou em qualquer outro, com portões fechados.

FEOLA NÃO GOSTOU

A série de medidas que vêm sendo adotadas na preparação dos jogadores que representarão o Brasil na Copa do Mundo, parece que vai ter fim e já começou com a atitude firme de Vicente Feola que condenou as concentrações curtas. Já prolongou a de Friburgo de sete para dez dias, pois considera perniciosa para a seleção intervalo como o de Campos do Jordão para Friburgo, que, para poucos dias de concentração, houve uma paralisação de quatro dias, que deixou os craques sem a assistência dos responsáveis pela seleção.

NECI — Nacional Expansão Comercial S. A.

Acham-se à disposição dos Senhores Acionistas, na sede social da Sociedade, na Rua do Carmo, 71 — 2.º andar — sala 201, os documentos a que se refere o Artigo 99 do Decreto Lei número 2.627, de 26 de setembro de 1940, relativos ao exercício findo em 31 de dezembro de 1961.

Rio de Janeiro, 28 de março de 1962.

a.) HANS FREDERICO STUMM — Diretor.

Amistosos ditarão os cortes dos jogadores

O sr. Carlos Nascimento declarou ontem à nossa reportagem que de Friburgo ainda não sairá a base da seleção para o Chile e sim a que será colocada contra os paraguaios, nos primeiros amistosos que realizaremos no Rio e São Paulo, pois os cortes precisam ser feitos com muito cuidado para evitar injustiças na escolha dos que seguirão para o Chile, onde apenas 22 elementos poderão vestir a camisa do Brasil.

O drama de Aimoré e Feola com o estado físico dos goleiros aumentou ontem com a contusão de Laércio, que sofre luxação em um dedo da mão esquerda, ao tentar deter um chute de De Sordi, entretanto o dr. Hílton Gosling fêz sentir que um nôvo exame poderá até dar como apto o goleiro cujo estado não é tão grave quanto o julgam os responsáveis pela parte técnica da seleção.

O DRAMA CONTINUA

A luta que travam Paulo Machado de Carvalho e Chinêzinho para a permanência do jogador na seleção continua cada vez mais difícil, pois nos exames iniciais feitos por Hilton Gosling, o craque paulista não demonstrou nenhuma das melhores evidenciadas nos exames feitos na capital paulista com seu médico particular, João De Vicenzo.

O drama do jogador continua, mas parece que por pouco tempo, podendo a qualquer momento vir a ser cortado, pois a CBD deseja o quanto antes enviar à Comissão Organizadora da VII Copa do Mundo os quarenta nomes entre os quais sairá a seleção brasileira, pois novas contusões poderão obrigar a novas convocações, o que não é da vontade de Paulo Machado de Carvalho.

A IMAGEM DO CHILE

Por ordem de Aimoré Moreira e Vicente Feola, tudo se preparado para que os treinamentos de campo imponham aos jogadores as condições que irão enfrentar no Chile. Assim, a cancha será alagada, para ficar o mais pesada possível e a própria bola chilena será molhada antes dos jogos, para que os goleiros não a estranhem, como ocorreu em Campos do Jordão que chegaram a trocar pela bola brasileira. Como nem todos os dias deverá chover no Chile, os jogadores treinarão um tempo, com a bola chilena completamente sêca e outro com ela encharcada.

Indisciplina provoca ação de Manoel Lopes

Retirado do campo antes de ser iniciado o treino de ontem em São Januário, o ponteiro Da Silva, chegou às lágrimas, momentos após quando dava explicações ao diretor Manoel Lopes das faltas que cometera dando motivo à suspensão e multa que sofreu de Jorge Vieira.

Apoiando as penalidades impostas a doze jogadores do plantel pelo técnico Jorge Vieira, o diretor Manoel Lopes acentuou firme numa dissertação breve: "Aqui não há lugar para jogador indisciplinado. Quem não estiver à altura de suas responsabilidades será dispensado. Incluo nessa regra qualquer pessoa do Vasco, seja diretor, sócio ou empregado".

INDISCIPLINA

O sr. Manoel Lopes esclareceu que não se cogita em seu departamento da dispensa de Hilton Santos, técnico dos juvenis. Reconheceu, porém, que o preparador ainda não se identificou ao método de trabalho do Vasco. Acentuou que jamais permitirá que a indisciplina tome conta de São Januário. Disse que o patrimônio moral que caracteriza o Vasco da Gama não será atingido por arranhões de rebeldia em qualquer departamento e, muito menos, no que dirige.

Revelou que doze jogadores foram multados em cêrca de 20 por cento de seus vencimentos. Da Silva e o goleiro juvenil Pedro, foram mais rigorosamente punidos. Suas multas são da ordem de 60% sôbre os vencimentos mensais.

DA SILVA CHOROU

Da Silva ouviu de cabeça baixa a repreensão pública que lhe fêz o técnico Jorge Vieira. Foi convidado a deixar o campo pois deve cumprir fora do gramado a punição que mereceu. O jogador desceu o túnel muito sentido. O sr. Manoel Lopes apoiou o técnico e nem o olhou.

Mais tarde procurou justificar suas faltas. Reconheceu êrros e prometeu disciplina. Chorou quando o diretor começou a aconselhá-lo. O goleiro do juvenil também procurou o sr. Manoel Lopes para as explicações que julgou convenientes.

Os juvenis Nilson Carvalho de Sousa e Roberto Francisco da Silva foram dispensados por indisciplina e, amanhã, novas dispensas serão anunciadas se a rapaziada do juvenil persistir rebelde Quissamã e Quincas (juvenis) serão dispensados se faltarem ao treino de hoje.

DURÃO

Fazendo o "durão", o diretor Manoel Lopes prometeu agir com rigor nas indisciplinas que venham a ocorrer no Departamento do Futebol. Afirmou que não admite rebeldia de qualquer jogador mesmo que seja na véspera de jôgo importante. A pena para os indisciplinados será sempre a dispensa, mesmo para os titulares. "O Vasco — disse Lopes — perde um jôgo e até um título, mas jamais o seu patrimônio moral será abalado por quem quer que seja".

IPASE

DIVISÃO DE EMPRÉSTIMOS

Os segurados que fizeram pedidos de empréstimos — simples, em livro de inscrição, a partir de 1/3/62, compreendidos nos números 1 a 2.000, estão convocados a comparecer na Seção Local de Empréstimos, na sede do IPASE (entrada pela Avenida Graça Aranha), nos seguintes dias e horário de 13 às 16 horas:

Dia 10 a 13/4/62 — inscrições de números 1 a 500;
Dia 16 a 18/4/62 — inscrições de números 501 a 1.000;
Dia 23 a 25/4/62 — inscrições de números 1.001 a 1.500;
Dia 26 a 30/4/62 — inscrições de números 1.501 a 2.000.
A entrega dos formulários será pessoal, mediante prova de identidade.
DC, 4 de abril de 1962.

EGBERTO MATTOS — Diretor

Teatros e Boites

Programa para sua Noite

HI-FI BAR E RESTAURANTE

A CASA PREFERIDA PELA SOCIEDADE CARIOCA

Direção geral de MAURÍCIO LANTHOS

A primeira casa no gênero da América do Sul — Aberta, diàriamente, das 15 até às 5 horas da manhã — Apresentando as últimas novidades do Brasil e do mundo

Cozinha nacional e internacional

Clima de montanha

SEM «COUVERT» E SEM CONSUMAÇÃO

AVENIDA PRINCESA ISABEL, 63 — TEL.: 57-1870

(PLAZA COPACABANA HOTEL)

A casa consagrada pelos jornalistas brasileiros

SOMENTE 5ª. e 6.ª-feira SANTAS, às 16, às 20 e 22 horas

A GRANDE PEÇA-MONTAGEM DE

GILDA DE ABREU

"O FILHO DE DEUS"

COM:

VICENTE CELESTINO

YARA SALLES — MANOEL PERA, Castro Gonzaga, Paulo Gil, Nilza Magalhães, Francisco Moreno, Perry Salles, Amadeu Celestino. — No intervalo, Vicente Celestino cantará «Ave Maria», de Schubert

TEATRO RECREIO — Tel.: 22-8164

Bilhetes à venda a partir de 2ª.-feira, para tôdas as sessões, das 10 às 17 horas

TEATRO NACIONAL DE COMÉDIA

(Serviço Nacional de Teatro do M.E.C.)

Avenida Rio Branco, 179 — Tel.: 22-0367

Reapresenta o sucesso

"BÔCA DE OURO"

De NÉLSON RODRIGUES

Dir.: JOSÉ RENATO — Cens.: ANÍSIO MEDEIROS

5 vêzes premiada! Melhores: Autor Ator, Diretor, Cenógrafo e «Espetáculo itinerante de 61»

Com: Beatriz Veiga, Ferreira Maya, Hugo Carvana, Ivan Cândido, José Damasceno, Lícia Magna, Magalhães Graça, Maria Esmeralda, Milton Moraes, Oswaldo Louzada, Shulamith Yaari, Yolanda Cardoso.

HOJE ÀS 21 HORAS

SKINDÔ!

HOJE, ÀS 20 E 22 HORAS

TEATRO CARLOS GOMES

preços populares

de passagem no exterior

Ingressos à venda

little club bar

Apresentando a melhor música para ouvir e dançar com solovox espetacular de

Joe Hamond

CONJUNTO DE ZÉ MARIA

Serviço de Restaurante

Rua Duvivier, 37-L —

Telefone: 57-6984

JOHNNI ALF e TAMBA TRIO

LUIS EÇA (piano-arranjo)

BEBÊTO (contra-baixo e flauta)

HÉLCIO (bateria-tamba)

Producão: Hélcio Milito

Bottles Bar

RUA DUVIVIER, 37-J — TEL.: 57-1065

O CANGACEIRO

HOJE E TÔDAS ÀS NOITES

HELENA DE LIMA

DAS 6 DA TARDE AS 3 DA MANHÃ

R. FERNANDO MENDES, 25 — COPACABANA

ALTA FIDELIDADE R. C. A.

MODELO 62 — QUATRO ROTAÇÕES — Cr$ 25 000,00

Com garantia, recentemente importado, contrôle eletrônico, desliga totalmente quando termina o programa, 11 válvulas, várias ondas, pick-up automático, eletrônico, alta-fidelidade. Vendo, urgente, por preço inferior ao custo no Rio. Barata Ribeiro n.º 317

Tel.: 37-5432 — Estereofônica — Atendo até 20 horas

Diario Carioca

RIO DE JANEIRO, QUARTA-FEIRA, 11 DE ABRIL DE 1962

Não haverá falta de peixe e atum vai custar Cr$ 100,00

"A produção dos barcos pesqueiros que têm chegado, diàriamente, a Guanabara vem aumentando gradativamente, tendo crescido, nos últimos dias, de 80 para 110 toneladas, o que garante um abastecimento abundante de peixe durante a Semana Santa", afirmou, ontem, ao DC o sr. Nílton Albuquerque, administrador do Entreposto de Pesca. O tempo é elemento decisivo para a garantia da fartura do produto, mas "tudo indica que a correr como vai não haverá perigo", disse.

De Santos, estão chegando, todos os dias, 6.500 toneladas de pescado, através da Cia. Taiyo. O sr. Nilson Morais, da Taiyo, disse que "a população carioca estará fora do perigo de falta de peixe durante a Semana Santa". O atum está sendo vendido, por hora, a 90 e 100 cruzeiros e deverá manter preço durante os dias de abstinência, salvo uma reviravolta do tempo, que prejudicaria a pesca.

PEQUENOS BARCOS

Mais de uma dezena de pequenos barcos preparam-se para partir para pesca, na próxima quinta-feira. "Argus", "Simpatia", "Luís Walber" e "Natal" são quatro dos pequenos barcos, que já se encontram equipados no ancoradouro da Praça XV, prontos para a partida para a pesca de sardinha, especialmente.

Alguns dêsses barcos estão com os seus porões cheios de gêlo, para conservação do produto que será pescado no litoral da Guanabara e do Estado do Rio.

LEVANDO ISCA

Caminhões estão transportando, diàriamente, cêrca de 250 tabuleiros de sardinha, pescada no litoral fluminense, para Santos, a fim de servir de isca na pesca do atum.

Em Santos, as iscas são postas nos grandes frigoríficos e depois levadas à pesca, que é feita em mares santistas, 'dentro da técnica mais moderna, introduzida no Brasil pelos japonêses", segundo afirmou o sr. Nilson Morais.

PARA S. CRISTÓVÃO

Os administradores do Entreposto de Pesca acham que "a demolição do antigo Mercado Municipal da Praça XV veio, de certo modo, dificultar o tratamento e a vendagem do grande armazenamento de peixe, que temos recebido".

Em conseqüência, todo pescado está sendo transportado para o nôvo mercado de São Cristóvão, que ainda não está com o seu frigorífico em funcionamento. À parte do armazenamento feita nos frigoríficos do Entreposto de Pesca, todo pescado enviado para o nôvo mercado tem que ser vendido imediatamente, sob o perigo de deteriorização.

Para São Cristóvão

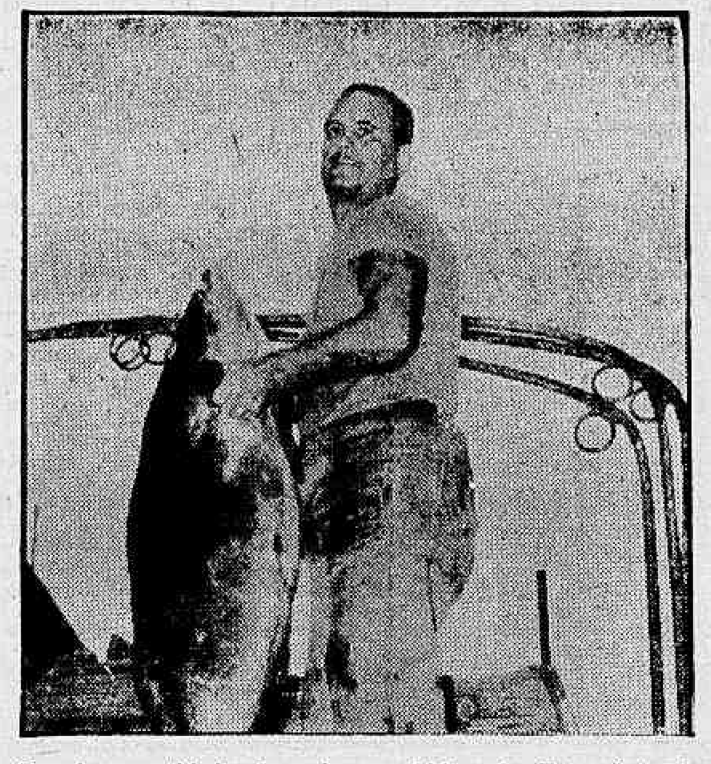

Grande quantidade do peixe recebido pelo Entrepôsto de Pesca está sendo transportado para o mercado de São Cristóvão, para vendagem imediata. Lá não pode haver armazenamento, o frigorífico ainda não está pronto.

Nôvo "astro"

O professor Fernando Brown (à direita) e o nôvo ator da Warner Brothers, Mike Marriott que, como simples guia de estúdio, foi descoberto pelo professor e será levado às telas por Luís Serrano.

Peronismo 'vigiado' não oferece perigo

"O peronismo, atualmente, não representa qualquer perigo para a Argentina, mas terá que ser vigiado", afirmou o general Miguel Villarruel, do Exército argentino, ao transitar, ontem, pela Guanabara, a bordo do navio "Rio Tunuyan", procedente de Washington, onde representou o seu país na Junta Interamericana de Defesa ali reunida.

Prosseguindo em suas declarações, esclareceu que a JIT está empenhada na neutralização de qualquer tipo de agressão comunista ao continente americano, inclusive, no combate à "guerra fria", acrescentando que "sòmente a Costa Rica, que não tem Exército, e Cuba, recentemente, expulsa da OEA, não possuem representantes nesse importante órgão de defesa".

AMIZADE COM OS BRASILEIROS

Adiantou, ainda, o general Villarruel, que exerceu, antes de partir para Washington, as funções de inspetor-geral do Exército Argentino, ter mantido as melhores relações com os enviados brasileiros, brigadeiros Oliveira Borges e general Orlando Ramagem, tendo ambos compartilhado dos mesmos pontos-de-vista que defendeu na Junta Interamericana de Defesa.

COMUNISMO CUBANO

Segundo sua opinião, Cuba é um baluarte do comunismo na América, que necessita de fiscalização. Disse que os Estados Unidos estão preparados para enfrentar qualquer tipo de invasão, em virtude do seu bem organizado serviço de defesa aéreo, que funciona durante as 4 horas do dia, protegendo, também, o território canadense. Quanto à situação política do seu país, disse nada poder informar, pois a imprensa norte-americana vem abordando o assunto com muita prudência.

Brasileiro descobre astro em Hollywood

A "Warner Brothers" filmará no Brasil, dirigido por Juís Serrano, o filme "Trinta Dias em Volta do Brasil", cujo ator principal, Mike Marriott, que já é chamado "o nôvo James Dean", foi descoberto em Hollywood por Fernando Brown, professor de inglês da Petrobrás.

Fernando que regressou recentemente dos EE.UU. está supervisionando no Rio a montagem de um grande "night club", o "Perry Como Music Hall", que será inaugurado em setembro ou outubro, em Copacabana, sob os auspícios do famoso astro, diretor da companhia de "show business" que leva o seu nome.

O FILME

O filme de estréia de Mike Marriott apresentará o Brasil sob um nôvo ângulo, focalizando principalmente a vida da alta sociedade brasileira. Marriott era guia de estúdio da Warner e, em conversa com o professor Brown, que visitava o local, mencionou o fato de ter estudado arte dramática durante seis anos. Brown levou-o então a Luís Serrano, que é atualmente um dos diretores da Warner e o resultado foi um contrato para filmar "Trinta Dias em Volta do Brasil". Peggy de Marlo e Vivien Swartson são as principais artistas americanas e os atores brasileiros serão escolhidos entre os alunos do professor Fernando Brown que, aliás, já foi convidado pela Fox para lecionar dicção inglêsa em Hollywood. Mike Marriott, a nova descoberta, tem 20 anos e mora em companhia de sua mãe na cidade de Los Angeles, tendo cursado o "High School" e a Escola de Arte Dramática". Vivien Swartson que já fêz cinema, terá agora um papel de destaque no filme de Luís Serrano. É cantora e encontra-se atualmente cantando a bordo de um dos transatlânticos da Moore Mc Commark.

"Trinta Dias em Volta do Brasil" é a história de americanos visitando o Brasil e que vivem situações imprevistas e curiosas entre os personagens da mais alta sociedade brasileira. O filme explorará a

(Conclui na 3a. página)

Ministro tchecoslovaco vem ao Brasil

Para uma visita oficial de alguns dias, chegará ao Brasil, no próximo dia 13 de abril, o ministro da Educação e Cultura da Tchecoslováquia, prof. Frantisek Kahuda.

A importância da visita do pro. Kahuda ressalta do fato de que êle representa um país entre os mais desenvolvidos culturalmente, altamente industrializado, país sem analfabetos, onde cada cidadão tem pelo menos educação escolar de 8 anos, enquanto a maioria possui instrução acima da básica e onde a percentagem de cidadãos formados nas escolas superiores é uma das maiores do mundo.

Filas novas

Fila de populares, na Rua México, nôvo ponto terminal de lotações, que não estão muito contentes com a "revolução" do trânsito iniciada, ontem, com muita confusão.

Mudança de terminais tumultuou o trânsito

Com a centralização dos pontos terminais de todos os lotações e ônibus que servem a Zona Sul (com antigo ponto final no Castelo) na Rua México, iniciada, ontem, segundo plano do Departamento de Concessões, para facilitar o trabalho de seus fiscais, que antigamente tinham que exercer contrôle em sete locais diferentes, o trânsito do centro da cidade estêve em completo tumulto: nem populares, nem motoristas entendiam nada. Alguns profissionais, contrários à nova determinação, aplicaram a "Operação Tartaruga", fazendo com que as filas alcançassem proporções incríveis.

O coronel Fontenele, diretor do Departamento de Concessões, e o sr. Stélio Morais, do Serviço de Trânsito, discutiram a nova modificação "in loco", tendo o primeiro ficado "plenamente satisfeito, enquanto o sr. Stélio "esperava coisa melhor: com a troca de mão na Rua México, a Avenida Graça Aranha ficou muito sacrificada, aguentando todo o movimento de veículos no sentido bairro-cidade o que causou grande engarrafamento, entre às 13 e 15 horas. Se até amanhã a situação não melhorar será revogada a determinação".

A CAUSA

Vários fatôres influíram para o embaraço ocorrido, ontem, no trânsito, em conseqüência da modificação: os dez guardas, que trabalharam na orientação dos motoristas, eram a todo momento interpelados por populares pedindo informações sôbre as novas paradas, um sinal nas proximidades da Rua México, enguiçou, e a chuva fina, também, atrapalhou bastante.

Outra causa foi a tentativa dos motoristas de lotações em fazerem confusão, trabalhando na base da "Operação Tartaruga", para que o público, ficando muito tempo nas filas, reclamasse contra a nova modificação. O detective Kepler Fontenele, do Departamento de Concessões, afirmou, que "os profissionais tudo farão para prejudicar o serviço, mas em compensação nós usaremos de todos os meios possíveis para combater os "revolucionários".

O DIÁLOGO

O mais interessante, no entanto, foi o diálogo do coronel Fontenele com o sr. Stélio Morais: um satisfeito com a medida, o outro contrário: — "para a fiscalização do DC a modificação foi ótima, afirmou o coronel".

— "Mas para o ST está tudo péssimo, a confusão na Graça Aranha é grande", retrucou o sr. Stélio.

— Então joga o trânsito de veículos para a Presidente Antônio Carlos, se quiser, no entanto, eu mando os coletivos subirem por lá.

— Isso não adianta, a população vai reclamar, fica muito longe, para quem quiser ir à Avenida Rio Branco.

— Ah! Que nada, você não quer é disciplinar.

BURACOS VÃO SER FECHADOS

De agora em diante, todos os buracos abertos pelo Departamento de Águas nas ruas da cidade, serão reparados por firmas particulares, segundo resolveu ontem o diretor de Águas, sr. Veiga Brito, ao mandar abrir concorrência para reparação de buracos em vias públicas.

Será Patiner?

José Roberto Teixeira Leite mostra o quadro que foi encontrado no MNBA e que se fôr do pintor flamengo Patiner vale uma fortuna.

Justiça terá casa própria

Prédios próprios e casas pré-fabricadas serão construídos para a instalação das zonas eleitorais da Guanabara, segundo planos que prevêem a descentralização dos serviços eleitorais, com a mudança das sedes das zonas para as suas respectivas jurisdições.

Em exposição ontem feita ante o plenário do Tribunal Regional Eleitoral, o desembargador Homero Pinho seu presidente, declarou que os projetos passarão ao terreno prático assim que o TRE receba as verbas orçamentárias que lhe são destinadas pelos orçamentos federal e estadual.

APÊLO

O plenário do TRE já funciona em instalações condignas e dispõe de uma ampla biblioteca, recentemente inaugurada. Agora, o desembargador Homero Pinho está dirigindo um apêlo a todos que possuam documentos que possam constituir uma mostra de nossa história eleitoral, no sentido de que os ofereçam ao Museu Eleitoral, que será o único do país.

CPI esperou Ardovino e recebeu explicação

O coronel Ardovino Barbosa não compareceu ontem para depor perante a CPI que investiga as relações dos contraventores com a FOM. Depois, estêve na Assembléia, informando ao presidente da Comissão que sua ausência foi devida a mal-entendido e que estava pronto a atender ao convite, sendo marcado, então, seu depoimento para amanhã, às 10 horas.

A CPI que vai investigar o roubo da sucata da Suprintendência intimou para depor serta-feira, às 10 horas, os srs. José Carlos Cosme Pinto e Bráulio Sousa Lima, ex-presidentes da Comissão de Baixa da mesma Superintendência, e Mariano Francisco Weber, membro, também, da referida Comissão que foi, aliás, dissolvida por ato do coronel Fontelele, a 26 de março do corrente ano.

REFORMA ADMINISTRATIVA

No plenário, o sr. Gama Filho apresentou projeto de lei, criando uma Secretaria de Govêrno constituída da Superintendência de Transportes, do Conselho de Transmissões e Departamento de Imprensa do Estado, bem como do Departamento de Administração dos Serviços do Estado, êstes últimos criados pelo próprio projeto.

CRÉDITO APROVADO

Foi aprovado o projeto de lei que abre o crédito de 30 milhões para despesas com o transporte de professôras lotadas nas escolas primárias situadas em zonas de difícil acesso. No projeto, como emenda, foi incluído mais um crédito de 30 milhões para idênticas despesas com os professôres dos cursos noturnos, bem como outra, de dois milhões, para aquisição de duas viaturas para o serviço do Pôsto Policial da Barra da Tijuca. Ainda uma outra emenda autoriza a Secretaria de Educação a celebrar convênio com a Central do Brasil e a Leopoldina, para reserva de carros especiais nos trens suburbanos destinados ao transporte de professoras.

SEMANA SANTA

A requerimento do deputado Saldanha Coelho o plenário aprovou a não realização de sessões durante tôda a Semana Santa.

OUTROS ASSUNTOS

Ainda durante a sessão de ontem, da Assembléia ocorreu o seguinte: o sr. Átila Nunes pediu policiamento para o Méier; o sr. Frota Aguiar reclamou condução para a rua Manoel Vitcrino, na Piedade; sr. Raul Brunini falou sôbre a reunião do Diretório Regional da UDN; sr. Naldir Laranjeiras pediu a construção de um abrigo no ponto final da linha

(Conclui na 3a. página)

Diretor da FAO dá entrevista

Às 10 horas de hoje, no 7º andar do edifício da Associação Brasileira de Imprensa, receberá os repórteres cariocas, para uma entrevista coletiva, o sr. Hernan Santa Cruz, diretor-geral adjunto da Organização das Nações Unidas para a Alimentação e a Agricultura (FAO) para assuntos latino-americanos e representante regional dessa agência intergovernamental na América Latina.

O sr. Santa Cruz, que nos últimos meses tem visitado várias vêzes o Brasil, vem mantendo contatos com as autoridades brasileiras, não só no interêsse da FAO e dos programas da entidade em nosso país, como também no contexto da planificação nacional e regional dos nossos recursos agrícolas e florestais.

Quadro de milhões só em maio será avaliado

— Só em maio os técnicos do Museu Nacional de Belas Artes farão as pesquisas para comprovar se de fato o quadro descoberto no depósito do MNBA é de autoria de Joachim Patiner, pintor flamengo, e que se assim fôr está avaliado em 80 milhões de dólares. Informou o diretor do Museu, José Roberto Teixeira Leite, acrescentando que, no momento, todos estão voltados para a preparação de uma série de exposições que ali terão lugar e a reorganização das galerias estrangeiras, catalogação do acêrvo brasileiro e a organização da sala de prêmios.

Ainda em maio o MNBA vai realizar o primeiro curso (10 aulas) na América do Sul sôbre as técnicas físicas e químicas aplicadas aos objetos de arte. Para o diretor, a entidade está precisando do triplo dos funcionários de que dispõe no momento para trabalha, "pois este quadro, encontrado agora não é o único. Temos muita coisa para restaurar e quase uma centena de obras que continuam anônimas".

PODE SER PATINER

O quadro que foi descoberto por José Roberto Teixeira Leite, no depósito do Museu, pode ser do pintor flamengo Patiner, do século XVI, e tem o valor de 80 mil dólares, caso as suspeitas sejam confirmadas. E' pintado sôbre carvalho, mede 60 x 40 cm, está em mau estado e representa o "Repouso durante a fuga para o Egito". Será examinado pelos peritos do MNBA, que vão fazê-lo passar por diversas luzes (ultravioleta, infra-vermelho etc.) para separar o original de tudo o que lhe foi acrescentado pelos restauradores. Depois de ficar "limpo", terá o suporte consertado, pois o carvalho está quebradiço e lascado, precisando de solidificação.

Conta o diretor que o Museu possui quase uma centena de obras que permanecem anônimas e que necessitam do mesmo processo de restauração para ser identificadas. Mas para isso — acrescenta — será preciso contar com o trabalho de no mínimo dois peritos e quatro auxiliares, sem o que nada pode ser feito.

Para o trabalho de restauração o MNBA está contratando o perito Luís Carlos Palmeira, que fêz a restauração da coleção egípcia do Museu Imperial. Através de fotos e documentos será consultado também o professor Paul Coremont, autoridade no reconhecimento de obras de arte autênticas. Se o quadro flamengo fôr reconhecido como o do pintor Patiner, virá enriquecer muito o acêrvo do MNBA e será exposto assim que restaurado. Também o restaurador brasileiro Deocleclo Campos, que mora na Itália e que esteve recentemente no Brasil para "olhar" as

(Conclui na 3a. página)

MESA REDONDA DO PESSOAL "FRIO" É HOJE

Os representantes do Sindicato do Comércio Atacadista de Carnes Frescas e Congelados e do Sindicato dos Trabalhadores de Carnes, Derivados e do Frio reunir-se-ão, hoje, às 17 horas, no DNT, para discutir as bases do nôvo aumento salarial da classe.

Regime de provas vai permanecer: Pedro II

O diretor do Externato do Colégio Pedro II, prof. Roberto Acioli, declarou que o regime de provas para as disciplinas básicas, previstas no texto da Lei de Diretrizes e Bases, será o oficial do estabelecimento, motivo por que os alunos do curso ginasial terão de fazer provas de Português, Matemática, História Geral e do Brasil, Geografia Geral e do Brasil, Ciências Naturais, além das duas outras que forem escolhidas entre Latim, Francês, Inglês e Desenho.

As provas de Português serão de caráter eliminatório e os candidatos terão de obter o grau cinco para aprovação, havendo provas orais para esta disciplina e para as demais línguas que fizerem parte dos currículos. O grau mínimo para aprovação será sempre cinco por disciplina.

CURSO COLEGIAL

No curso colegial, as provas escritas abrangerão as seguintes disciplinas em caráter compulsório: Português, História Geral e do Brasil, Geografia Geral e do Brasil, uma língua moderna estrangeira, acrescentadas de quatro outras matérias entre Matemática, Física, Química, História Natural, Filosofia, Desenho, Literatura Grega ou Latina.

Os "exames de madureza" não serão extintos, mas só serão prestados por candidatos que tenham mais de dezesseis anos, conforme o nôvo regimento interno do Colégio Pedro II, para os que desejam certificado de conclusão do curso ginasial e dezenove anos para os que desejam certificado do segundo ciclo.

AERONAUTAS FESTEJAM REGULAMENTAÇÃO

Oferecendo, ontem, um coquetel às autoridades, à imprensa e aos associados, os dirigentes do Sindicato Nacional de Aeronautas comemoraram o segundo aniversário da luta pela regulamentação profissional efetuada em março de 1960 pelo Grupo de Vôo da Cruzeiro do Sul e festejaram a vitória obtida com o decreto 50.660, que regulamentou a profissão da classe.

Serviço de Lepra tem nôvo diretor

Será transmitido, solenemente, sexta-feira próxima, às 11 horas, o cargo de diretor do Serviço Nacional da Lepra ao médico Fausto Castelo Branco, cuja posse teve lugar em Brasília.

O nôvo diretor do SNL é leprólogo de larga experiência, tendo sido responsável pela campanha contra a lepra levada a efeito no Estado do Rio e que foi coroada de pleno êxito.

Pintura brasileira na residência do embaixador dos EUA

Uma exposição de pintura moderna de vários artistas brasileiros foi inaugurada na residência do Embaixador dos E.U.A., à Rua São Clemente, 388 em Botafogo, e estará aberta ao público tôdas as quintas-feiras das 15 às 17 horas. A mostra, que se estenderá até o dia 31 de maio, próximo, constituindo-se, além de seu aspecto de divulgação artística dos valores nacionais, numa boa oportunidade para aquêles que desejam conhecer a aprazível mansão da Rua São Clemente, onde está instalada a residência do Embaixador Norte-Americano. Na foto, o crítico de arte Antônio Bento, organizador da exposição, tendo ao fundo trabalhos dos artistas brasileiros Djanira e Vólpi.

Enquadramento dos operários navais: estudos

O ministro Franco Montoro decidiu constituir uma comissão arbitral integrada de representantes do Sindicato dos Operários Navais, da Federação Nacional dos Marítimos, da CNTI e do Ministério do Trabalho, que estudará o enquadramento daqueles trabalhadores marítimos.

O caso teve origem numa antiga decisão da Comissão de Enquadramento Sindical, que desligou os operários navais do grupo marítimo para situá-los na indústria metalúrgica. Essa resolução foi revogada pelo ministro Fernando Nóbrega, mas todos anos vêm surgindo divergências sôbre o recolhimento do Impôsto Sindical.

PROTESTO

Milhares de operários navais compareceram, ontem, ao Ministério do Trabalho para protestar e pedir providências contra a pretensão do presidente da Federação dos Metalúrgicos, que está pretendendo recolher o Impôsto Sindical daquela categoria.

Antes da concentração, os srs. Castelo Branco, da Federação Nacional dos Marítimos e Álvaro Costa Ventura Filho, do Sindicato dos Operários Navais, avistaram-se com o diretor substituto do DNT, procurador Benjamin Eurico Cruz, sr. Paulo de Lacerda e por último com o ministro Franco Montoro.

Por quê?

A SUBSTITUIÇÃO dos chefes de serviço do DESP quando é mudado seu titular é coisa de rotina administrativa. Ninguém se admira com a mudança de Delegados especializados e de diretores de órgãos subordinados à chifia de Polícia quando é investido alguém na elevada função de alto gestor policial.

Mas, o que está fazendo ou pretende fazer o curador chefe de Polícia em relação às Delegacias especializadas, além de fugir à regra geral, está dando margem a comentários que precisam ser combatidos a bem da verdade.

E' que dos cinco titulares das especializadas apenas dois vão ser substituídos, conservando-se nas funções os restantes. Se as substituções fôssem integrais, totais, nenhuma objeção comportaria o ato do chefe de Polícia. Sendo porém mudados apenas dois uma dúvida ficará no espírito público à respeito das personalidades atingidas.

Todos têm o direito de querer saber por que motivo os titulares da DCD e da DEP foram substituídos quando os demais são conservados. Revelaram incapacidade? Mostraram-se omissos? Demonstraram improdutividade no exercício das funções que desempenhavam?

O sr. Mário Lucena, que vai sair da DEP para dar lugar ao sr. Diogenes de Burros, é um homem positivamente honesto, trabalhador, cônscio de seus deveres e contra quem nada se pode articular em um longo passado de atividades policiais.

O sr. Rui Tenório sempre agiu com correção, cumpriu seus deveres com elevação e quando atacado por um contraventor mandou-o interpelar judicialmente para que confirmasse o alegado. E o interpelado negou tudo que lhe era atribuído. Estudioso das questões de direito o sr. Rui Tenório tem seguido as pegadas do seu ilustre irmão presidente do Tribunal de Justiça local. Ninguém o acusa de deslize, violência, arbitrariedade, conivência com o crime e a contravenção.

Por que saíram os dois e ficaram os outros? Por que sòmente êle foram ou vão ser mudados?

Por quê?

TIMBAÚBA